民國日報

THE REPUBLICAN DAILY NEWS

中華民國十六年八月卅一日（即舊歷八月初五日）星期三

本館開設在上海山東路二零二號（電報掛號三号四六）

發行所電話四八一六號　編輯所電話七四六八號

四千零八十九號

今日四張大洋三分五厘

廣告刊例 [illegible]

國民藥房擇於九月一日開幕露佈

本藥房籌備伊始已閱數月特向歐美名廠訂購最新藥品醫療器械化學用具應有盡有無美不備並於年來女界裝飾品日臻完美裝物品尚少精究爲特運來巴黎化妝品之化裝品甚多茲當開幕最著名盛價並便利女界起見屆期用女店員招待如蒙惠臨參觀毋任歡迎特此露佈諸新聞路口跑馬廳福州路三三三七至三三九號

第八屆遠東運動會通告（七）

今日秩序

下午二時　棒球（棒球場）……菲日
下午三時半　網球雙打（網球場）……中日（兼公開）
下午三時　全能運動（田徑場）……中菲日（兼公開）
下午五時　足球（足球場）……中菲
下午六時　乒乓（籃球場）……中日（表演）
下午八時　游泳（虹口游泳池）……中菲日（公開）
下午八時半　籃球（棒球場）……菲日

上海三馬路大新街東口

快樂公司

擴充紀念　留聲唱機一律大賤賣　十天五送皆極適宜　娛樂餽

上海特別市黨部懸賞緝拿凶手

本黨部青年部秘書劉斌烈士於八月三十日上午九時五十分在法租界徐家匯姚主教路電車站附近被兇徒慘遭暗殺如有人將該兇手緝獲者賞洋三千元特此通告

海門　陳石泉　李天翼　鑒

頃晤施君悉兄等曾攜款離海弟等在港候待多時未見爲悵一切事務盡待解決兄自來滬後一行數十人極感窘迫希於五日內駕臨十六舖老榮康棧面洽爲荷　吳公轅　張修　樊介屏　張其熙　葉冠千　孫叔謀　曹鼎石　陸彥瑜　潘百型　王紹之　張言强等啓

泰興特派員李亞飛啓事

泰興縣黨部特別委員均鑒一我邑不幸逆軍犯境同志逃難黨部工作停頓亞飛以爲縣黨部農協會工作重要不容中輟爰就商武進縣黨部覓相當地點設立辦事處武進位滬甯中路交通便利距家鄉不遠呼應不難除具函通知鄰近縣黨部轉知各同志來常工作外用特登報通知希各委員早日蒞常主持一切

上海特別市商民協會綢緞業業會籌備處緊要通告

爲染業停止領染事案經上級會函令綢綾染業分會於日回復領染工作染價一層靜候召集雙方代表協商解決等因在案奉此除錄案函咨同業公所外特再登報通告業莊號如遇染坊頓染概予照發染價一節靜候上級會召集雙方代表協商解決可也諸希公鑒

慶昌絲廠工頭何發法向機器業務職工會第三分會道歉

發法前無故將機器業務職工會第三分會工友開除並扣工資破壞會務係一時愚昧無知所致事後殊深悔悟誓當痛改前非決不再有此種行爲發生並願遵守該會一切會章茲爲表明心跡起見特登報向該會道歉

遺失存摺聲明

茲在途遺失上海四明銀行第一千八百八十號周金寶戶活期存摺一扣計存洋一千七百元整除向該行掛失外特此登報聲明作廢　周金寶啓

高巨川偵探執照作廢

遺失　部人充當上海特別市公安局偵緝隊偵探八月廿一夜因拘拿巨竊而致發生衝突且失去金表金鍊皮夾等件并有高巨川名之公安局八十四號辦公執照一張及法捕房所給戒嚴期內之國旗通行符號一張因遺失去恐入匪手發生事端除呈明隊長補給外特此聲明作廢

務本中學校長李薛弼通告各生家屬

本校現因經濟困難之不得已議決暫行停辦茲中學特准本校各生插入相當各級如有意轉學者請即向北四川路橫浜橋西崇福里第七弄一百十五號領取證據以免考試此佈承愛而近路私立華東

上海租界臨時法院公告

案據袁漢雲律師代表甯波愼豐源記錢莊呈訴天德茶棧經董董鶴鳴不還莊款一案茲因被告董鶴鳴傳票無從送達爲特登報公告限該被告於十四天內投案辯訴如逾期不到本院即准原告之請求將案缺席判決特此公告

中華民國十六年　月　日

確定人民有集會結社言論出版信仰住居之完全自由

中央宣傳部駐滬辦事處　國民黨政綱對內政策第六條

上海電影界男女明星非常大會串

爲上海從來未有之游藝大會

茲因上海電影界應時勢之需要組織上海電影公會各公司男女明星大都加入發起而開此大規模之游藝會所得券資如數充作公會基金公會之立旨在對內求交換知識共謀藝術上之進步對外求相互輔助共謀營業上之發展想各界熱心士女亦必樂予贊助

（地點）六馬路中央大戲院

（日期）今日起九月三號止四天每晚七點開場

（座價）樓下一元二元　樓上一律二元　包廂每間二十元

注意　今日上午十時起中央大戲院售票處開始代售本會四日之入座券以免臨時擁擠再者該院所發之長贈券一律暫停

請看破天荒大會串之種種　五花八門　應有盡有　百戲雜陳　空前絕後

明星客串人所同喜故平時有一二明星登台即能轟動一時也但明星登台事非常有此一公司之明星與彼一公司之明星聯合登台尤其難能而况聚全上海各電影公司之『男明星』『女明星』『大明星』『小明星』數十餘位各盡所能共同登臺歌者歌而舞者舞表演者表演此實自有游藝會以來所未曾有之大會串也看下列節目便知如此人才如此劇藝眞眞不但空前而且絕後若非各明星熱心公益何能成此盛會觀者所費不多能看全上海電影界男女明星之種種技術機會不再錯過可惜觀乎觀乎其來其來

第一日（星期三）

(1)跳新加官　王元龍
(2)粵東絲竹　華劇音樂會
(3)國技　大中華百合　友聯　華劇
(4)南北雙簧　蔡啟世　陳寶琦
(5)三絃拉戲　鄭小秋　鄭逸生
(6)戲迷雙簧　朱少泉　董天涯
(7)魔術　張慧冲　阮玲玉　王獻齋
(8)乳娘曲　楊耐梅（師樂）　徐素娥　費柏清　董天涯　湯傑　龔稼農　鄭逸生　王夢石　王獻齋
(9)清唱（捉放曹）　吳素素
(10)清唱（空城計）　吳素馨
(11)社會新劇　鳴不平　電影界男女明星合演（姓名見下）

京劇節目

(12)黃鶴樓　魏一飛（周瑜）
(13)梅龍鎮　陳一棠
(14)賣馬　王英之（秦瓊）　宮龍客（店東）
(15)鬧學　王漢倫（春香）
(16)虹霓關　景琳（丫環）　宣景琳　朱飛（東方氏）　龔稼農（王伯黨）
(17)南天門　王次龍（曹福）　馬瘦紅（小姐）
(18)六月雪　毛劍佩
(19)(20)三本鐵公鷄　費柏清（師爺）　王元龍（張嘉祥）　謝雲卿（綠金翅）　陳寶琦（向榮）

第二日（星期四）

(1)跳新加官　王元龍
(2)粵東絲竹　華劇音樂會
(3)國技　大中華百合　友聯　華劇
(4)拳術　任潮軍
(5)口技　邵莊林
(6)滑稽雙簧　馬欣費柏青　李時苑　王謝藥
(7)蘇灘
(8)說夢　鄭正秋
(9)魔術　歌者與一日同
(10)清唱　朱少泉
(11)清唱　倪紅雁
(12)毛毛雨　黎明暉
(13)新劇　鳴不平　男女明星合演

京劇節目

(14)捉放曹　湯傑（曹操）　董天驄（陳宮）
(15)瓊林宴　王吉亭（范仲禹）
(16)□堂春　李曼麗（蘇三）　魏一飛（王金龍）
(17)黃金台　余漢民（田單）　趙公卓（伊立）　韓東坡（問官）
(18)虹霓關　楊耐梅（丫環）　王元龍（王伯黨）　吳素馨（東方氏）
(19)長坂坡　代演五更戰四將　湯傑（曹操）　王次龍（劉備）　王元龍（趙雲）　宣景琳（夫人）　楊靜霞（甘夫人）　洪深（夏侯恩）

第三日（星期五）

(1)跳新加官　王元龍
(2)粵東絲竹　華劇音樂會
(3)國技　大中華百合　友聯　華劇
(4)雙簧　張振鐸　趙靜中
(5)滑稽跳舞　王吉亭　鄭莊林
(6)本灘　趙靜霞　鄭小秋
(7)魔術　獻藝者與第一日同
(8)清唱　徐琴芳
(9)清唱　王氏三女
(10)新劇　鳴不平　男女明星合演

京劇程目

(11)金雁橋　魏一飛（張任）
(12)武家坡　魏秀寶（平貴）　余漢民（三娘）
(13)空城計　董天涯（孔明）
(14)坐宮　宣景琳（主）　王次龍（延郎）
(15)獨木關　謝雲卿（老軍）　王元龍（薛禮）　宮龍客（老軍）
(16)劇崑小宴　王漢倫（貴妃）　王獻齋（明星）
(17)虹霓關　魏秀寶（東方氏）　李曼麗（丫環）　余漢民（王伯黨）

第四日（星期六）

(1)跳新加官　王元龍
(2)粵東絲竹　華劇音樂會
(3)國技　大中華百合　友聯　華劇
(4)拳術　任潮軍
(5)鄭元和教歌　周鴻泉　費柏清　鄭寶琦　謝雲卿　宮龍客
(6)滑稽　妹妹我愛你
(7)蘇灘　李時苑
(8)麻雀與小孩　黎明暉
(9)魔術　獻藝者與第一日同
(10)胖三娘　老頭子　張敏吾　黃君甫　黃夢石
(11)新劇　鳴不平　男女明星合演

京劇節目

(12)黃鶴樓　居士（周瑜）　鳳
(13)南天門　鄭逸生（曹福）　董天驄（曹玉蓮）　王一富
(14)女起解　楊耐梅（蘇三）　鄭正秋（押解）
(15)罵殿　毛劍佩　王次龍
(16)大溪皇莊　周文殊　宣景琳　楊耐梅　毛劍佩　黎明暉　胡蝶　黃君甫　陶雅貞　吳素英　倪紅雁　徐素娥　趙靜霞　李曼麗　魏秀寶　阮玲玉　時苑　李夢石　王謝雲卿　吳一笑　費柏清　鄭小秋　張敏吾　王獻齋　史東山　王吉亭　宮龍客　朱飛　王元龍　陳琪　湯傑　鄭逸生　余漢民　王次龍　王英之　陳寶琦

男女明星聯合表演社會新劇　鳴不平

扮演者

紳士　蕭英
行長　王獻齋
小姐　楊耐梅
書記　朱飛
了頭　周文珠
馬夫　費伯清
看門阿三　謝雲卿
乞丐　鄭正秋
狗　邵莊林

上列四天日戲輪映各影片公司名貴出品　時間　每日下午二點至六點　座價　樓上下一律五角　包廂八角

第一日影戲

友聯公司出品　范雪朋主演　兒女英雄（即十三妹）
民新公司出品　張織雲主演　玉潔冰清

第二日影戲

新人公司出品　楊耐梅主演　上海三女子
上海影戲公司出品　殷明珠主演　傳家寶

第三日影戲

大中華百合公司出品　王元龍　黎明暉主演　透明的上海
神州公司出品　丁子明主演　難爲了妹妹

第四日影戲

天一公司出品　胡蝶主演　女律師
明星公司出品　張織雲　丁子明主演　愛情與黃金

國民黨之民生其最要之原則不外二者（一）曰「平均地權」（二）曰「節制資本」 中央宣傳部駐滬辦事處

律師宋士驤代表大有和記爆莊股東楊步雲通告

茲據大有和記股東楊步雲聲稱本莊因湖南劇變共產黨暴徒沒收無力維持中莊營業今將本莊生財商標招牌等項讓歸郭紹卿君營業得價洋三千元但和記欠人款項均歸楊步雲負責清理今先就所得價內按數攤還等情委託前來合代登報通告務望各債權人及有關係人於七日內持券向本律師處登記以便攤給倘逾期不來登記所執債券概作無效希勿放棄權利是要此佈 事務所美界愛而近路均益里九九號 電話一九二五

律師宋士驤代表大有和記爆莊聲明

茲據大有和記股東楊步雲聲稱本莊己讓歸郭紹卿君營業更名福記自登報日起所有以前和記債權債務及其他經手未了事項概歸楊步雲負責料理與郭君無涉但自後大有福記對外一切事宜均歸郭紹卿是問與楊步雲不涉委托代表登報聲明等情前來合代據情登報聲明各界諸君希注意焉

汪承寬律師受任協興紙號經理卓濟航常年法律顧問通告

茲本律師受協興紙號經理卓濟航君之聘任常年法律顧問嗣後如有破壞卓君名譽及該號營業上之一切法益者本律師當依法保障此佈 事務所上海小西門外 電話一二五九

謝百克健大律師代表馮振元啟事

據委任人馮振元聲稱向來營商自給並無祖遺恆產兩子志善志道早經別居各有職業父子異財久成事實彼此債權債務界限分明各不相涉誠恐外界不知照爲登報聲明等語查親父許可其子就其特有財產別居異財爲現行法例所許因特代表聲明馮振元馮志善馮志道父子三人各營獨力生活如有債權債務必須各問本人對於其他之一人不負何等責任此啟

律師席裕昌代表陳炯文通告陳徐氏秋月啟事

案據陳炯文君聲稱民國十二年五月間憑媒張良安等娶秋月爲妾迄已四年相安無異本年七月中旬由海鹽澉浦原籍挈該妾到滬住振華旅館一百十一號嗣接家信以續娶期近且二子患病促歸而該妾則以尚欲盤桓幾日飾推托伊得先行返里當囑二母傭並一男役留滬供其使喚詎伊離滬後該妾擅將男女傭人遣回獨自一人逗遛逆旅實不知是何居心除專函催告限令於三日內歸家否則依法辦理外爲再委託本律師代表登報等語前來合亟據情登報通告此佈 南事務所西門外泰亨里口 電話南市六六五 北事務所九江路四三二號 電話中央九八四四

童詩聞會計師代表悅康錢莊聲明公告

案照悅康錢莊清理丙寅年底以前舊賬業經公告在案茲據當事人聲稱此次清理原爲遵照法院判決則於金賡之經理確定取消自應回復悅康原牌號刪去洽記字樣惟丙寅年結賬因前經理違背議據濫放客帳迄難收回加以於錢二人欠宕致虧本二千餘元現在經理易人照商習慣新舊賬目自須分清界限前於票據圖書加記亦正爲此今既奉判取消然界限仍不得不分除舊賬委託清理外所有新賬發行票據即日起另刊新式圖章招牌照舊式樣改新並於往來賬單摺據上加蓋「清理後丁卯年新賬」字樣戳記至於清理範圍內舊賬收付則概歸貴會計師代理並刊用「悅康錢莊舊帳清理處」章記以資辨識至舊賬清理完竣日爲止爲此委託代表公告並將圖書印鑑分函各往來家等情據此除分函通知並代理舊賬收付外合行公告即希凡與該莊往來各戶注意分別辦理爲荷再該莊舊用圖章業經停用封存本事務所合并聲明此佈 清理處上海北京路一百號三樓十號本總事務所 電話中央五二七號 十六年八月三十日 清理員會計師童詩聞公告第六十一號

朱樹楨律師受任中國太平洋烟草有限公司常年法律顧問通告

茲受該公司聘爲顧問凡關於太平洋烟草有限公司之權利名譽營業及一切法益均依法保障之特此通告 本律師辦公處現遷泥城橋牯嶺路二號

吳凱聲律師受任大華襪廠趙君志成法律顧問

本律師茲受任大華襪廠趙君志成聘爲常年法律顧問嗣後如有侵害該廠暨趙君之名譽營業財產以及一切法益者本律師當盡依法保障之責此佈 事務所南京路卅六號 電話中五九三三

上海法政大學校董會啟事

本會第二次會議所推舉之正副校長專負本校以後校務行政之責所有以前一切事務非現任校長權限所及者概不與聞此啟

上海法政大學第一次錄取新生揭曉

正取生（法律科）專門部三級宋慶烈 一年級高昌國 大學部一年級雲昌閎 王爲成（政治科）大學部一年級李士煥 梁漢誠 潘廣倸（預科）二年級黃裕綽 鄭鵝綬 張泰 鄭炳然 王權 余炎 周金釗 李毓龍 一年級項崇偉 詹忠琇 鄭拔元 鄭熙溱 沈國章 備取預科一年級王鑫華 黃葆琛

青年會職業學校

九月一號招考新生 六號正式開學

使大家學些眞實本領

學科 初級英文 高級英文 商業地理 貿易學 機械學 電汽學 會計學 簿記學 華文書記學 英文書記學 華文速記打字 英文縮寫打字 新聞學 廣告學 銀行學 攝影學等等 詳細印有專章 函索即寄 習一科或數科均可自由選擇 九月一號至三號每晚七時至九時考試新生 校址四川路二〇一號 青年會校長黃仁霖啟

愛國女學校招生

本校定於八月廿六日上課・文科・體育科・初中科・小學科・尚有餘額・有志求學者・請即報名・隨到隨考・章程函索面取均可・校址上海海甯路天保里（乘十八路無軌電車到海甯路錫金公所前下車向西）・乘五・六・七路電車到海甯路下車向西便是・校長季通

上海徐家匯 復旦中學部

陽歷九月一日招考 四二制高中文理商暨初中各級新生投考須知函索即寄詳章附郵五分

南光文商專門學校暨初高級中學招生

尚有餘額（夜校部）定九月十五號開學設文商二科計有科目廿餘種分十餘班教授不拘程度隨到隨收（報名）索章及一切接洽向上海法租界霞飛路呂班路口本校或江西路四十一號（南京路口）本校第二辦公處

本校大學文商科專門部（二年畢業直接歐美大學）暨高初級中學（分文商科各三年畢業）各級均於陽歷九月六號招考男女新生凡持有相當成績報告或轉學證書者得免試插班外埠學生自即日起辦理入學手續後可遷入校中居住概免各費（開學）定陽歷九月八日（兩級小學）現已開學上課 校長張四維 教務長馬崇淦 文科主任夏士屈里博士 商科主任孫德思 同啟

立達學園 中學部（初中 高中文理科） 西洋畫系 續招男女生

（科別）西洋畫系高初中一年級新生及各科二三年級插班生（日期）報名即日起九月三日止考試九月四日（地點）上海江灣車站南首 簡章及招生簡章函索須附郵票四分

國立第四中山大學商學院通告

本學院定於八月二十九日至九月七日爲學生註冊日期九月十二日一律上課此啟

安徽中山大學招生廣告

本大學暫設文學法學農學工學四院本年招收預科生四百名本科生一百五十名男女兼收不限省籍投考預科者須新制高中修業一年期滿及舊制中學畢業投考本科者須高等專門學校公私立大學預科及新制高中畢業（報名）自八月五日至九月五日（試期）九月六日（報名地點）安慶百花亭第一女師內本大學籌備委員會招生股（簡章）函索即寄 安徽中山大學籌備委員會委員長蔣作賓

東南醫科大學續招男女生

學額 一年級及原有專門部二三年級插班生均有餘額 考期 陽歷九月一日 開學 九月十日 報名 自即日起至考試前一日止 章程 詳章附郵票五分簡章函索即寄 校址上海南市滬軍營東 附告本校附設調劑生速成班招生章程函索即寄 東南醫院 招生委員會啟

私立定德中學暨商科夜校續招男女生

（一）類別 高初中各級商科夜校及選科生 皆有餘額（二）報名即日起九月十三日止隨時至本校報名塡寫報名單並繳半寸半身照相一張（三）考試日期九月十五日（即陰歷八月十九二十日）在本校舉行（四）免試凡具有相當之畢業證書轉學證書或成績單者得免入學試驗插入相當年級肄業（五）開學九月十六十七日註冊繳費十九日上課（六）簡章備有招生簡章暨商科夜校簡章函索即寄（七）校址本校設在上海北火車站斜對面北山西路口五號來校時可乘五號公共汽車直達界路步行兩分鐘或乘十四路無軌電車及五路六路七路電車均可直達校門外埠來者出北火車站門步行數十武即抵校門 校長魯灝會啟

中央軍事政治學校緊要啟事

本校原定九月一日招考第七期本科生現因戰事關係展緩舉行並暫停報名以後繼續報名及考試日期再行登報通知特此聲明

中華新聞大學函授部招男女生

緣起 新聞事業爲最重要之文化事業故新聞記者有「無冕帝王」之尊號晚近我國各地新聞事業頗呈蓬勃氣象而新聞記者則有才難之歎本大學爲應時勢需要期以最短時間養成多數優秀新聞記者起見特開辦函授部延聘國內新聞界鉅子擔任教授各就專長編撰講義治學識經驗於一爐非常完善評改課卷尤注意嚴密凡有志從事新聞事業之青年男女不論遠近祇須國文具有根底均可報名入學利用業餘時間每日一二小時至多一年即可獲得新聞記者職業上之一切學術與技能

分科 （一）正科限一年畢業（二）選科限三個月畢業

學費 （一）正科十六元（二）選科八元 一切講義費郵費均在內

章程 附郵票一分向上海七浦路九九號本大學函授部函索即寄

入學資格

中央清黨委員會通告 清字第四號

爲通告事查各地清黨事宜（軍隊除外）統限於八月三十一日截止仰全體黨員於八月三十一日以前攜帶相片二張到所屬縣或市清黨委員會塡具本會製定之黨員審查表由縣市遞級彙報中央以便審查頒發新黨證逾者即喪失黨員資格特此通告 十六年七月廿七日

上海特別市財政局發還公債本息截止通告

案照前滬北工巡局所發政橋路兩種公債本屆應發本息業於本年八月十六日起在閘北民立路本局滬北辦事處驗票付款迄今旬餘多數已來領取茲爲清結起見定於九月三日午刻十二時截止合再通告仰未領各戶速赴本局滬北辦事處領取如至九月三日午刻尙不來領除橋路公債息銀應俟下屆發息時補發其路政外公債本息銀亦存候下屆發息時再行帶發免妨結束特此通告

湖北會館寶善堂催柩回籍

本堂近因續修厝屋動工在即凡我同鄉寄存本堂旅櫬限於夏歷八月初一日起至九月底截止在此限內望各家屬務須搬遷回籍或因事故不能搬遷者亦望來堂接洽倘逾期不遷及不接洽著由本堂遷入新龍華公墓地淺殯以安幽魂特此登報聲明幸勿延誤 遷墓委員會啟

上海特別市黨部第四區十一分部遷移啟事

啟者本分部因原有辦公處不敷應用已於今日遷移北河南路天后宮內四區黨部原址辦公各團體機關如有函件等請逕寄該處可也 四區十一分部啟

淞滬衛戍司令部副官處啟事 第一號

現奉國民政府軍事委員會電令組織淞滬衛戍司令部所有原日國民革命軍東路軍前敵總指揮部及上海戒嚴司令部名義概行撤銷本部現仍設龍華原址凡以前國民革命軍東路軍前敵總指揮部及上海戒嚴司令部一切事宜均盡八月底結束恐未週知特此通告

淞滬衛戍司令部副官處啟事 第二號

本部現奉令改組成立所有官佐證章業經改製另發惟在未發前暫製就官長普通特別紅緞尾形臨時出入證兩種及士兵布魚尾形臨時出入證一種分佩帶其以前所發國民革命軍東路前敵總指揮部白色銀質長條形特別出入證紅色銅質中嵌青天白日斜方形普通證章兩種及領用總司令部紅色銅質中嵌青天白日盾形證章并長方形部隊職員證章兩種計共四式應即一律作廢由佩帶人將前舊證繳送來部註銷免滋流弊自登報以後倘仍有佩用廢證者一經查獲即以冒混論嚴予究辦恐未週知特此通告

青鋒 創刊號 出版

本刊的使命 革命的眞理
三民主義與蘇俄革命
蘇俄之新經濟政策
關稅制度與中國關稅
眞理與毅力

其他目錄不及備載內容約三萬言

願與海內外出版物交換有正式圖書館印章者奉贈同志個人函索請附郵票五分

上海城內梅家弄國民黨上海特別市第二區黨部

建設週刊第十七期出版

本期目錄

國民黨忠實同志團結起來（耳）
冥頑不靈的上海商人（南）
劃一上海度量衡意見書（施孔懷）
上海特別市農工商局行政計劃大綱草案

通信處上海同孚路大中里四八號 總發行所及定報處上海四馬路泰東圖書局 代經售處華書局及各埠各大書局

國聞週報 第四卷第卅二期出版

要目

嘉爾馬克斯傳略……厚絲
三國海軍會議紀事……記者
第二國際之主要分子……谷冰
電影與化裝術……遜之
梅君……水澄

▲定價 全年五元半年二元六角每冊一角五分郵費在外 ▲地址 總發行部天津旭街二七號 上海分館處山東路德興坊國聞通信社 分銷處各省各埠大書坊

現代評論 第一四一期出版

時事短評：蔣介石氏辭職……文
寧漢合併與革命進行……朋
英軍割斷滬杭鐵路……朋
論最近的大政治變動……若瑟
日內瓦海軍會議……錢端升
蘇俄經濟法……南陔
漫遊的感想（十一）……胡適
冷落（小說）……于在春
霍斯曼的情詩……梁實秋
贈E G（詩）……莎菲
明燈照地（詩）……施蟄存

▲編輯所 上海法租界愉蘭斯路廿四號
▲發行所 上海白克路北河路八號
▲經售處 上海及各埠商務印書館及各大書店
▲定價 每週一冊……零售五分 全年二元……半年一元

蔣中正啟事

中正辭職以來辱荷各同志各團體函電紛馳或更遠道賁臨曲賜挽留交相責勉盛意滋可紉感公義實難曲從山居簡僻游蹤靡定續有惠顧恕失款接謹此奉布惟希鑒原

新學制初級中學教科書

語體文 混合編制

國語……六冊（前三）各三角半（四）四角半（五）五角（六）八角
歷史……二冊 各四角
人生地理……三冊（前二）各九角（三）一元四角
地理……二冊（上）四角（下）七角
自然科學……四冊（一）四角（二）六角（三）七角半（四）九角
實用自然科學……四冊 各六角
混合算學……六冊 各六角
同上習題答案……六冊（前三）各二角
同上教員準備書……六冊（一）九角
英文讀本文法合編……三冊（一）六角（二）八角（三）一元二角
同上注音本……三冊（一）六角半（二）八角半（三）一元二角半
同上草寫本……一冊 二角
同上教授法……三冊 各五角
英文法……一冊 一元
樂理……六冊 各二角半
唱歌……六冊（前三）各八角
風琴……一冊 一元半
鋼琴……一冊 三元
圖畫……六冊（前二）各五角（三）七角
手工……六冊（前二）各二角半（三四）各四角半

此書由各科專家編輯、取材新穎、採用混合編制、能使教者減少困難、學者增加效率、

商務印書館出版 函索 贈閱樣本 (甲6)

關心內政與外交者不可不備

蘇俄的東方政策 布施勝治著 粟譯 平裝一冊一元二角半
解放運動中之對外問題 周鯁生著 全書十餘萬言 平裝一冊一元二角
帝國主義壓迫中國史 劉彥著 全書六十萬言 精裝一冊三元八角 平裝二冊三元二角
革命後之俄羅斯 李待琛 劉寶書合編 全書四十萬言 精裝一冊三元四角 平裝一冊二元八角

經濟學新論 安部磯雄著 管毅譯 一冊 定價大洋六角
世界無產政黨發達史 一冊 實價三角五分
蔣介石的革命工作 二冊 定價一元六角
清黨運動 一冊 定價大洋六角

上海白克路北河路八號 太平洋書店出版

月份牌畫 人人愛看
月份牌煙 人人愛吸

月份牌香煙

華成煙公司出品

社評

哭劉斌

德徵

劍父劉斌，曾學於余，然其毅力其才識其膽魄，皆邁余十百倍；余固自愧勿如，即同志間亦多愧勿如也。劍父現雖未爲黨國柱石，但揣諸未來，不難爲主義長城。當此黨國多難之時，如劍父者，豈可死哉！然而昊天不弔，劍父竟死矣！劍父竟爲共匪鎗殺而死矣！噩耗傳來，同志皆淚如雨下；黨徽似亦黯淡無色者有時；但何能再補劍父挺身殺賊之勇氣於萬一哉！

聞劍父殞時，目未瞑，口尚開，嗚呼劍父，其見於共匪未滅而心有所未安耶？其欲呼號撲滅共匪至於力已竭聲已嘶之後耶？嗚呼劍父，同志間已深悉君之志矣！

「不願虛名戴我頭，但願報得劍父仇，」嗚呼劍父，今而後吾知所向矣！劍父哀哉！

程何部進攻津浦路：七軍渡江實行夾擊
浦口孫軍狼狽潰退：龍潭殘敵搜剿肅清
日本決撤侵魯駐軍：侵略滿蒙進行益急

兩廣先行裁厘加稅

蘇皖閩浙俟籌備完竣定期

仍照原定九月一日起實行

—前晚中央臨時會之議決案—

二十九晚中央第三次臨時會議・到伍朝樞・蔣作賓・繆斌・褚民誼・周啓剛等十餘人・李烈鈞主席・讀遺囑後・爲代理組織部長吳倚滄同志暴卒靜默三分鐘誌哀・議決（一）裁厘加稅一案・依外交財政兩部最近來呈辦理・由國民政府明令宣布・（二）推李烈鈞・伍朝樞・周啓剛・褚民誼五同志負責主持中央黨部・其餘要案無從探悉・（本報二十九日下午九時南京電）

又探悉・裁釐加稅一案・議決粵桂兩省自本年九月一日起實行・其餘蘇皖閩浙等四省或因軍事影響・以上游新隸本政府管轄・若不統籌兼顧・難免重徵脫稅之虞・俟籌備完竣再行定期施行・由國府明令布告・又船鈔附稅明令廢止・（本報二十九日下午九時南京電）

兩路行車昨況

白總指揮飭局修路

龍潭棲霞 站間鐵道・爲敵破壞及砲毀之處甚多・白總指揮 昨電滬甯路局・從速派工修理・俾滬甯交通早日恢復・（本報三十日龍潭電）

滬甯路局因缺乏車輛・今日蘇滬間仍僅行駛客車一次・十二時由北站開・八時駛回上海・滬杭亦僅開慢車一次・明日諒亦仍照舊云・（本報三十日本埠消息）

本埠消息，白總指揮由前方電話鎮江王參謀長，即飭鎮江電報局修整甯鎮間電線，并令上海滬甯路局李局長速派工匠修理滬甯間鐵路軌道，以便尅日恢復交通云，

上海 泰東圖書局 秋季大廉價

陽歷九月十六日截止外埠寬限二十天同行躉批發特別優待詳細目錄函索即寄

革命之導師 孫中山先生遺著

孫文學說 一角五分(七折)
建國方略 平裝五角(七折) 精裝八角(七折)
孫中山先生遺教 平裝一元五角(七折) 精裝二元(七折)
三民主義 平裝五角(對折) 精裝八角(七折)
建國大綱 實價五分
孫中山先生演說集 平裝八角 精裝一元二角(八折)
由上海過日本之言論 一角(八折)
孫中山先生十講 二角(八折)
十講之一 軍人精神教育袖珍本 八分(八折)
孫中山先生計畫圖 中國鐵路全圖一大張 一元(六折)
五權憲法 一冊 六分(八折)
民權初步(又名會議通則) 二角五分(七折)

宣傳革命之名著

孫中山先生之生活 八分(八折)
中國國民黨第一次代表大會宣言 四分(八折)
中國國民黨第二次代表大會宣言書 六分(八折)
孫文主義總論 一角二分(八折)
中國之革命運動及其背景 六分(八折)
中山先生思想概觀 一角二分(八折)
三民主義要略 五分(八折)
孫中山先生與中國 一角五分(八折)
孫中山先生(略史)袖珍本 二分(八折)
訓政時期地方行政計畫 一角(八折)
中國國民黨演講集 第一集八分 第二集六分 第三集六分(八折)
中國國民黨實業講演集 一角(八折)
國民會議國際問題草案 實價一角二分
朱執信文存 平裝五角 精裝八角(八折)
兵的改造與其心理 實價一角
各國革命史略 三角(七折)
陳英士先生革命小史 四角(八折)
廣州三月廿九日革命史 八角半(八折)
孫大總統廣州蒙難記 二角(八折)
孫大元帥東征日記 一角(八折)
全民政治 四角(八折)
協作社的効用 一角五分(八折)
中國勞工問題 四角(八折)
勞動問題之發生經過與現代勞工事業之發展 一角(八折)
工會條例釋義 五分(八折)
美國勞工狀況 六角(八折)

最新出版書籍

胡漢民先生講演集 一角半(八折)
新經濟學 平裝一元二角 精裝一元五角(八折)
社會主義史 平裝一元二角 精裝一元五角(八折)
人生底開端 五角(八折)
馬克思主義與社會主義觀 平裝一元二角 精裝一元五角(八折)
戀愛之價值 四角(八折)
全民教育制度的演進 五角(八折)
黨化教育概論 七角(八折)

學術研究用書

科學概論 五角(八折)
社會進化史 一元(八折)
社會學大綱 五角(八折)
六朝時代學者之人生哲學 二角五分(八折)
陸王哲學 五角(八折)
心理學史 四角(八折)
生命底傷痕 五角(八折)
基本世界語字典 七角(八折)

敝局出版之三民主義及宣傳革命與文化之書籍學校用書名目繁多未能備載各界賜顧無任歡迎批發克己備有書目函索即寄

上海 民智書局發行

棋盤街九〇三九一號 電話中央三千五百〇一號

分售處廣州杭州民智分局及海內外各大書坊

中國國民黨政綱對內政策第十一條 制定勞法工改良勞動者之生活狀況保障勞工團體並扶助其發展 中央宣傳部駐滬辦事處

中國國民黨政綱對內政策第十三條　勵行教育普及以全力發展兒童本位之教育整理學制系統增高教育經費並保障其獨立　中央宣傳部駐滬辦事處

時論

危機迫切之日本滿蒙政策

（譯應）

滿蒙者日人稱我東三省及內外蒙古者也、彼以旅大租借地之關係及南滿洲鐵路會社之條約、遂覬我之東北重地爲其囊中物、旅大租借地範圍狹、本稱關東、而日人言必及滿蒙者、其殖民野心、決不僅促於旅大一隅之地、概可見也、况於民國四年五月、延長租借期限至民國八十六年、即西歷一千九百九十七年、南滿鐵路歸還中國延期至民國九十一年、即西歷二千零二年、彼以爲金城萬世、而經營更不遺餘力矣、關東州之面積、僅一千三百方里、乃欲併我二百餘萬方里之東三省、並及於蒙古之一部分、惟當時所締條約、係日本迫我簽訂、以最後通牒逼袁世凱承認、即所謂二十一條中之一部份、我國民誓不承認、以迄於今、際玆我國革命將成、而以廢除不平等條約、爲唯一之對外政策、彼日人遂恐首當其衝、乃乘此未統一時期、銳意經營其滿蒙政策、而遂其軍閥之野心、國人現正努力內政、於邊陲未遑顧及、每日以來、消息更惡、自彼田中內閣召集東方會議之後、繼之以大連會議、而臨江設領杀其端倪、他如擴充南滿鐵路會社也、昇高東省目前資格也、于經營滿蒙已昌言無忌、國內閥爭之未已、日本漁翁之利可獲、吾人惴惴危懼、乃不能已於言矣、

一、顧滿蒙爲我國東北膏腴之地、面積遼濶、幾倍於本土、蒙古地多未闢、而天然富源、爲俄日垂涎已久、滿洲則物產豐富、人口衆多、爲以幣制紊亂財政指絀、彼日人遂欲越俎代謀、要求整理奉票、擴充金融、二十一條中關於商租權問題、思永租耕地、以韓人爲前驅、覺前當局解釋商租權爲有三五年之限制、今則試乘機取得永小作權、與我國人內地雜居、試思彼日本移民美國境內、至今美國於移民入境限制綦嚴、而仍時發生極棘手之交涉、若在我國內地雜居、不出數年、滿洲土地、將盡爲購買、而東三省將非我所有矣、此人此有土、有土此有財、彼日人可不以併吞滿蒙爲名、而有占領滿蒙之實、危機潛伏、苟不覺悟、條且無及矣、彼日人之於滿蒙、經之營之、未嘗稍懈、觀彼國家對於關東州歲出歲入狀况、等知其積極措施矣、

最近關東州歲入歲出表

年度	收入	支出	
大正八年	12•465•239	9•631•725	決算
九年	14•224•279	11•705•726	同
十年	16•803•840	13•792•790	同
十一年	16•929•087	15•929•087	預算
十二年	15•809•485	15•809•485	同
十三年	16•711•000	16•711•000	同
十五年	14•997•516	14•997•516	同
昭和二年	17•915•208	17•915•208	同

關東州預算額有增加趨勢、而以若槻內閣之預算額已較前增二百餘萬、田中內閣繼若槻之後、更富志經營滿蒙、其新規計畫、將來要求議會之承認者、爲數亦鉅、玆更將自明治以來、日本國庫支出之補助經費列左、

年度	補助額	年度	補助額
明治三八	387•061	大正三年	2•233•000
三九	2•455•394	四年	1•937•000
四十	3•836•913	五年	2•007•000
四一	3•120•000	六年	2•007•000
四二	2•964•000	七年	2•007•000
四三	3•615•416	八年	3•000•000
四四	3•691•747	九年	3•000•000
大正元年	3•122•500	十年	4•000•000
二年	3•347•800	十一年	4•300•000

由上而觀、亦可見彼國庫補助、年有增加、雖際時、物價騰貴之時、預算膨脹、而因經營滿蒙而擴充經費、亦無可諱飾者也、以上所述、爲日政府對於滿蒙經營之一班、至於日人之垂涎滿蒙者、更爲可駭、彼邦人士之移民滿蒙者、日增月盛、據彼邦年鑑所載、日本人之居住於關東州內州外及領事管內之人口如左

年次	人口數
明治四一	46•932
大正二年	91•251
七年	141•021
八年	162•472
九年	185•222

於此可知日本人之移住滿蒙者、最近年約增二三萬人、現在商租權等問題尙未解決、彼乃以韓人爲先鋒、據東報所載日本政府之殖民計畫、最重視者爲農耕之開發、擬實行移殖朝鮮農民於滿蒙、達實數一百二十萬人、果內地雜居、則日韓人之來者、更如潮湧矣、此日本殖民之增加、最堪注意者也、日人在滿蒙之事業、除南滿鐵路會社外、各方面無不有日人插足其間、其較大規模之事業、或由日人獨立經營、或由中日合辦、據民國九年底調查日本經營之公司、本店總數爲六百四十七、資本總額四爲億八千六百萬元、玆列表如左、

	州內 公司數	州內 資本金	州外 公司數	州外 資本金	領事館管內 公司數	領事館管內 資本金
		千元		千元		千元
大正七	108	210•745	77	16•652	38	7•662
九	324	249•231	152	31•371	64	15•348
八	381	417•554	180	50•709	68	18•281

更以營業區別之列表如左、

類別	州內 公司數	州內 已繳資本	州外 公司數	州外 已繳資本	領事館管內 公司數	領事館管內 已繳資本
		千元		千元		千元
農業	18	3•865	13	1•055	1	12
商業	175	69•748	81	16•115	50	10•528
工業	133	24•538	82	26•062	29	7•616
礦業	7	1•446	2	6•003	—	—
運輸業	48	217•9066	12	1•443	6	223
計	381	417•554	180	50•79	86	18•281

顯日本在南滿洲之銀行事業、幾爲正金銀行所獨占、除營國際兌匯之外、更有發行金票及銀券之特權、更有朝鮮銀行及東洋拓殖會社、鼎足而三、以操縱滿蒙之金融、其他日人及中日合辦之銀行於民國九年時、銀行數有二十一家、實收資本爲二千八百五十七萬元玆列代如左、

年次	銀行數	已繳資本	公積金	存款	放款
		千元	千元	千元	千元
大正七	18	6•250	1•039	70•250	156•865
八	20	16•200	2•304	131•003	234•555
九	21	28•570	4•710	91•008	186•323

日本朝野之謀我滿蒙、昌言不諱、我國若任其侵略、必至無可挽救、最近彼對於滿蒙政策、雖未能完全實現、而急於進行者、一、解決商租權問題、以達其內地雜居之目的並獲得耕地之永小作權、二、擴充滿鐵營業、促成滿蒙各鐵路計畫之完成、三、設立特殊金融機關、如滿蒙中央銀行等、使原有三銀行取統一之效、四、代謀整頓貨幣、以維持奉票爲名、而實行其操縱金融之政策、五、敷設鐵路、以圖集中特產物之運輸、滿鐵與中東兩路時有競爭、集中運輸、以勝他人、將來彼政策果能實現、則大連貿易更可增加、如此種種不遑枚舉、而其侵略政策、實現泰半、蓋滿蒙之農工漁礦路礦以及金融機關、已久被把持、有積重難返之勢矣、近聞東省人民調知日人往滿蒙之野心、將表示反日態度、蓋關係存亡、吾人豈能如秦人之視越人之肥瘠哉（轉錄銀行週報）

龍潭殘敵肅清

李寶章確被擊斃

軍訊・龍潭殘敵・爲一七兩軍包圍痛擊・被俘及潰散者有六七千人之多・李寶章確被我軍擊斃・屍首運回江北・敵方餉彈均奇缺・又以我海軍游弋江面・無法運輸・俘虜均已二日不食・飢疲至堪憐憫・我軍以驟增大批俘虜・給養亦虞不足・白總指揮已電滬速購米二千石及食物等運濟前方・（本報三十日下午九時鎭江電）

二十九晚划子口續有一部孫軍渡江・進至龍潭附近・三十晨由第一第七兩軍夾擊・激戰三小時・敵勢不支・向鐵道南山地潰竄・一部被我軍壓迫・憑潘家蕩楊家蕩夾河堤岸頑強抵抗・白總指揮現命二十二師搜剿山地餘敵・十四師繼續向憑堤頑抗之敵攻擊・（本報三十日龍潭電）

三十晨五時・敵由三江營乘民船百餘艘向桃花港進發・圖在孫村附近登岸・我軍偵悉・預伏孫村內・待敵船靠岸後・突出迎頭痛擊・俘獲百餘人・殘敵奪船逃回北岸・倉卒間溺斃不少・我軍艦同時發炮・擊沉敵船數十艘・（本報三十日鎭江電）

前方確訊・一七兩軍三十下午已將渡江殘敵聯合包圍・敵被迫退至江濱・紛紛向划子口大河口搶渡・江中僅小舟百餘艘・船少人多・爭先恐後・落水死者無算・（本報三十日鎭江電）

卅日上午尙有孫軍殘部蹤跟龍潭以東・至下午二時後・我軍已攻至龍潭・現正在搜索殘卒・（本報三十日南京電）

白總指揮仍在下蜀督戰・（本報三十日鎭江電）

第一軍第二師軍醫處卅日由常開往鎭江・（本報三十日常州電）

白總押揮昨電調第一軍第三師第九團赴甯・擔任石大河防務・並限五小時到指定地點・（本報三十日南京電）

白總指揮電杭州李明揚・挑選精壯三團・速開鎭江・加入渡江工作・

（本報三十日南京電）

本埠稍息，頃得海軍消息，昨（廿九）日東溝鎭附近大河口之敵，雖經海軍各艦猛擊，仍渡江不饑，源源向三江口登岸猛進，海軍當卽飛飭砲火較烈之艦兩艘星夜趕赴大河口，斷敵來路，敵入經此猛烈砲擊，沉小火輪數隻，民船三十餘隻，官兵死傷甚多云。

本埠消息，淞滬衛戍司令部頃接白總指揮由前方來電，（三十）日下午已將過江之殘餘敵人聯合包圍，敵被兩軍壓迫，退至江邊，紛紛向划子口大河口搶渡，江中僅小艇二百餘隻，異常狼狽，我軍追擊繳械，一面仍由海軍截虜云。

本埠消息，龍華衛戍司令部昨接第二路總指揮部由鎭江來電云，本日第一第七兩軍聯合包圍過江之孫傳芳部殘逆，共消滅敵軍七千人以上，敵軍向柴洲退却，我軍追擊，繳械甚夥，據被俘敵兵云，李寶章已被我軍擊斃，李尸業已連回北岸，現由海軍楚同楚豫兩艦在江中擊沉敵船數十隻，敵軍遺落軍用物品及糧食不計其數，

程何攻入津浦線

七軍渡江夾擊
李寶章已擊斃

程潛何健等部已由皖北攻入津浦線・浦口孫軍不戰而逃・十分狼狽・（本報三十日南京電）

第七軍聞湘鄂軍已達指定地點・廿九日由下關渡江追擊・聞孫傳芳受傷李寶章有陣亡說・（本報三十日南京電）

本埠消息頃接安慶確信，駐紮安慶一帶之何健部業經奉令由皖北前進，攻擊津浦路綫之敵，因於前日開拔，所有隊伍約在二萬人以上，限於九月二日集中合肥。

本埠消息，淞滬衛戍司令部張參謀長奉南京何李兩總指揮由無線電轉到新

如左、一、奉白總指揮龍潭轉來卅巳電開、昨晚由划子口續渡之敵會一度進至龍潭附近、今晨經一七兩軍夾擊、激戰至午、敵漸不支、一部向鐵道以南山地潰竄、一部被我壓迫于句容飛地、憑潘家蕩楊家蕩夾河堤道頑强抵抗、現我軍以二十二師搜剿山地殘敵、十四師繼續向句容飛地之敵攻擊、其餘各部集龍潭附近整頓、惟龍潭至棲霞站一帶之鐵道爲敵破壞及砲火毀損之處甚多、請飭局卽派工前來修復、以便滬甯早日通車等因、二、接顧師長鎭江來陷（三十）午電云、今晨五時、敵由三江營用民船百餘艘向桃花港前進、企圖在孫村附近登陸、我守兵潛伏孫村內、待敵登岸約二百人、突出迎擊、俘百餘人、殘敵奪船逃回北岸、淹斃甚多、我海軍復發砲轟擊、沉敵船數十艘等語、

今晨要電

▲南京來電　十萬萬火急飛送上海各報館鑒・棲霞山烏龍山之敵經我軍繳械後・敵人又從龍潭對岸大河口繼續偷渡・江南有五師三旅之衆・與我一三兩路軍在龍潭附近激戰兩晝夜・已於今晚十時被我軍完全繳械・江南已無敵蹤・特聞・軍事委員會參謀處三十亥叩・

黨密電云，（銜略）頃接廬州柏軍長艷丑電開，接口楊兩師儉戌電稱，職部申刻達定遠縣城等語，頃已令即向臨淮關進擊，乞速商譚孫兩公迅電何軍長繼續前進，龍潭戰況並乞隨時電示，又組哲兩公出示安慶何軍長艷電開，敵部先頭儉抵運漕，探報敵由和縣向全椒撤退，除電令前進外，謹聞各等語，特聞，何應欽李宗仁叩陷（三十）丑二，

龍華捷報

淞滬衛戍司令部參謀處十四號通報云、接鎭江轉來總指揮白電話云、本日龍潭之敵、爲我第一七兩軍包圍痛擊、其被俘及潰散者不下七千人、據俘虜供稱、李寶章陣亡、遺屍經運回江北、又敵以我海軍時在江面游弋、輸運不便、餉精彈藥均形缺乏、被查俘虜所剩子彈、每人至多三四十顆、據稱已兩日不食、飢不堪言狀、現我軍給養亦難敷衍、益以大批俘虜、更苦不足、希速購米二千石及乾糧等運送前方、以資接濟等語、淞滬衛戍司令部參謀處三十日、十三號通報云、綜合今日各方情報發表

孫軍俘虜又到一批

俟大批運到併解浙江

昨午北站又到俘虜專車一列・車上沿途由十四軍監視・已轉龍華收容・（本報三十日本埠消息）

今日下午二時許・北站又到虜俘專車一列・由十四軍派兵沿途監視・卽轉赴龍華收容云・（本報三十日本埠消息）

本埠消息，淞滬衛戍司令部張參謀長頃接蘇州兵站黃支部長來電云，（銜略）劉副官漢文奉白總指揮命，由鎭江押解俘虜二千四百人到蘇州，今由水道押解赴杭，刻正徵集船隻，派監護營兩連明早押解開往，乞電杭州周廳長派員接收，謹先電聞，職黃在璣叩陷午，聞張參謀長當卽據情轉電矣。

前日午後到有孫軍俘虜五六百人、開至北站、會詰本報、玆悉此項俘虜、當卽開往浙江、轉道赴閩、昨日午後又有一批從鎭江開到、計一百四十九人、暫駐漕河涇某校、因人數不多、擬在滬稍事停留、俟下次大批來滬、一併轉解浙江、衛戍司令部特派副官張泰際至臨時軍事接洽處、以俘虜已三四日不食、請予速辦給養、當由該處陳委員先行借墊十五元、隨同張副官前往漕河涇託由縣公安局第四分局姚局長就地購辦饅首大餅、給與俘虜充飢、至今日給養、當有墊款爲得、聞每人給養每日至多約銀二角云、（大中社）

孫軍偸渡長江、襲入棲霞山龍潭一帶、經國民軍夾擊包圍、俘虜六七千人、將解送來滬收容、衛戍司令部當飭令上海縣覓得收容所三處、前日已有一批到滬、曾詰本報、玆悉縣公署前晚召集當地紳商、會議俘虜收容及經濟墊給問題、僉以滬埠接近長江、而孫軍俘虜曾經駐紮滬上、爲地方安甯及後方防務計、似宜改地收容、較爲妥善、所有經過滬上之臨時駐所與給養、先由地方設法籌墊、隨後報銷、由財歸還、並議定由特別市公安局委任徐蘇、縣公安局委任陳雲兩委員、會同保衛團組織臨時軍事接洽處、辦理俘虜經過滬地事宜、所有款項、刻下正由紳商籌劃、亟籌得若干、尙未有確數云、（大中社）

破獲敵探機關

黨羽二人暫押法捕房
將由司令部去文提解

昨日淞滬衛戍司令部以近日有孫逆傳芳派駐上海租界之反動份子設立搗亂公共治安之機關甚多、並招集流氓在外造謠搶劫、毀壞鐵道種種行爲、非嚴行拿不足以遏亂萌、已查得法租界環龍路花園別墅內有趙子威住宅、與孫逆傳芳時通密電、并常有北方粗漢往來出入、形跡可疑、經白司令派員與法捕房交涉、會同法捕前往趙宅搜出證據甚多、聞趙某赴杭未回、已獲其黨羽二人、暫押捕房、候司令部去文提解云、

中央委員宴譚孫

二十九晚中央臨時會散會後・各委員集總司令部西花廳宴譚（延闓）孫（科）・（本報二十九日下午九時南京電）

請吸五獅牌香煙

烟味既好・價錢又巧

中國華醒煙公司出品

國民黨之民族主義有兩方面之意義一則中國民族自求解放二則中國境內各民族一律平等 中央宣傳部駐滬辦事處

吳倚滄在甯逝世

中央黨部代理組織部長吳倚滄、二十六晚患霍亂暴卒、前一晚尚出席聯席會議、二十九午出殯、黨軍政各要人均執紼、柩暫寄廣東山莊、（本報二十九日南京電）

日本撤退侵魯兵

日政府及使領發表聲明書

青濟日兵定卅起撤退、卅東京及日使館發表撤兵聲明書、（本報三十日北京電）

田中首相、鈴木參謀總長午后一時半先後入謁日皇、奏請撤退山東出軍、得其裁可、卽由參謀總長訓令長谷川司令官撤兵、電通社三十日東京電

日本政府本日聲明撤退派往山東之軍隊、東方社三十日東京電

電通社三十日東京電 日本派往山東之兵、本日得日皇裁可卽斷行撤退、並同時發表聲明書於中外、山東兵撤斷行、同時中日懸案解決之正式交涉、由北京奉天上海之日本代表一齊向中國方面開始、

東方社三十日東京電 三十日陸軍省公表、山東方面之事態已安定、暫時我軍無駐彼之必要、故政府已決定撤兵、派遣部隊、概於九月七八日左右離青島、第十師團諸隊及特由國內派往之鐵路電報部隊定九月十一二日左右在宇品登岸、各赴屯營所在地、滿洲駐剳師團所屬部隊（野炮兵第二十聯隊第二大隊及工兵小隊）定九月八日左右在大連登陸、赴駐屯地還駐、

路透社三十日東京電 陸軍省發表文告、謂現因魯省大局安靖、青島日兵定期九月七日八日撤退、其政府亦發表撤兵文告、其結語含有警告曰、他日上述區域或中國他處之有許多日人僑寓者、其治安秩序如被擾動、而有妨害日僑安甯之虞、則政府不得不依時勢之需要、取此自衛步驟云、

路透社二十九日東京電 首相田中今日在樞密院會議宣布、政府決議於日內撤退魯省日兵、田中明日擬入覲日皇、現信乃欲得撤兵之准許、

東方社三十日北京電 日本芳澤公使本日將日本決定撤退派往山東軍隊之公文、從交外交總長王蔭泰、關於撤兵之日本政府之聲明、今晚由日本公使館發表、

東方社三十日上海消息 駐滬日本總領事館發表日本外務大臣之聲明書如左、本政府鑒於中國山東方面動亂之形勢、前為保護本國僑民起見、立時派遣軍隊前往青島、果然該方面入於南北交戰漩渦、濟南青島間鐵道沿線地方擾亂之危險、迫于眉睫、我國派遣軍乃不得已而向濟南出發、幸而至今日本國僑民之保護亦已完畢、終未見有何等不祥事件之發生、於是我國應行出兵之效果、可無疑慮矣、最近戰局已有變動、山東方面之事態已經平定、恐國人於近頃受戰亂之禍者已認為可以無虞、茲為依照本國政府當初之聲明、卽於此時將我國派遣軍撤退一事定期實行、惟將來中國不獨該方面一處、凡屬多數本國僑民居住地方為維持治安並避免國人再受禍害起見、彼時日本政府將為不得已而施行機宜自衛之措置、

日本蓄意侵滿蒙

尤注意吉會路權 將與楊宇霆再議

滿蒙交涉、日注重路權、對吉會路最甚、聞日內楊宇霆與芳澤將續議具體案、（本報三十日北京電）

電通社三十日東京電 日本各方面有主張設置滿

黨政策實行之最高機關者、推滿鐵社長為會長、此案明日交行政審議會審議、

張宗昌在北京病痢

張宗昌病痢、中止出京、昨晚偽府議仍無結果、（本報三十日北京電）

津海關布告檢漏來輪虎疫、（本報三十日北京電）

吳佩孚現居白帝城

劉湘電請楊森驅吳出川

新川民通信社云、素抱武力統一政策之吳佩孚、自在鄭州失敗以來、蹀躞淹滯於宛洛嵩汝之間者、瞬將半載、此次突然間道入川、頗惹起各方面之注意、本人劉巳藉避暑為名、托孤寄命於諸葛武侯之白帝城中、於時已匿迹銷聲、深用韜晦、而各方之重視之者、率不能釋然於懷、謂其尚挾有政治上之野心、企圖捲土重來之計者有之、謂其厭倦風塵、行將藉此優游山水以保餘年者亦有之、兩說併存、在其自身殊無端倪崖略之表現、記者姑就其來川之經過暨現在之狀況、表襮於世、以供海內留心斯事者之參考資料焉、

吳佩孚之為人、剛愎自用、迷信武力、迹其平生毀譽功罪、實為十六年來國中十足軍閥之一、當其受人排擠、或窮無所歸時、尚不忘情於政治之意味、遠徙衡陽、日放言高論於軍國大計、迨京津一戰劇敗、遁迹於黃州鄂城間之小火輪上者、將逾兩年、嗣因海軍謀掩襲捕之、乃泝赴上游之岳陽城下、不通電自白、示天下人以與政治斷絕關係、及至時機一至、旋復全裝披掛以登場、今茲之望門投止、而復以游覽蜀中山水為名、遽謂其不含有其他政治作用、其誰信之、但事過境遷、今非昔比、往時潛伏鄂渚、弓彈無驚、因長沙趙恆惕為其狡兔之三窟、武漢蕭耀南又其舊日之部屬、出處自由、本可行其志、今則四川情形稍稍不同矣、無論全川各將領意見頗不一致、卽楊森一人之力量、亦不足以庇之、遑論時川中之實力派、惟劉湘手屈一指、而彼之治軍行政、又頗為西南物望之所歸、當日吳佩孚東山再起、威力可觀、卽領銜通電討吳、為敢捋虎鬚之一人、今吳佩孚不速而來、藉消遣其寄生之歲月、劉湘既鳴鼓而攻於其前、又豈能開門歡納於其後、所以吳佩孚敗竄入川之消息甫至、劉湘卽拍一極誠懇電報於楊森、據聞大要略謂我輩効忠黨國、咸走隸青天白日旗幟下而為革命軍人、革命軍人之最大目的、卽在打倒帝國主義及軍閥、吳佩孚本軍閥之尤、為我革命軍出師北伐之目的物、若始仇之而終庇之、於自身政策、已不免陷於矛盾之現象、論理則國有常刑、論情宜勸之他徙、庶於公誼私交、兩不妨背云云、是足見劉湘決不至有容留吳佩孚在川之意思、亦不至有蓄意誅戮吳佩孚之決心、固可想而知矣、楊森之素性、向來偏情感而不合理智、惟其平日對於劉湘、尚有相常服從之美德、亦由於劉湘之雅量誠意、足以感動之、故楊森最初本欲歡迎吳佩孚進駐萬縣者、至是僅僅命其暫駐夔府之白帝城頭、不准其冒失深入、此吳佩孚之所以甫入川境、而不得深入內地之大概情形也、

吳佩孚果因何而川入、入川後川人對付之情感何若、與夫吳佩孚現在目前之生活何似、記者認為均有附帶報告之價值、吳佩孚者、非舉世深知其信誓國人、以不逃赴外國、不遁入租界、託庇外人之一個怪傑矣乎、其此次在河南失敗之原因、大概世人都已深知之、惟失敗後在豫鄂交界之經過、或恐世人知之者究係少數、吳佩孚自在河南戰敗、靳雲鶚攻之於前、張作霖攻之於後、鄭州已不能為其立足地、改赴洛陽巢穴、突被張治公脅迫、幾幾乎斷送其老命一條、旋閻治堂保駕乃逃赴河南鞏縣之一大村莊、名曰孝義、而下榻於鞏縣兵工廠附近一小學校中、不幸馮玉祥大兵出關、向登封汝州一帶進逼、吳佩孚當時可走者祇有兩路、一為四川之楊森、一為山西之閻錫山、彼時閻錫山本歡迎吳佩孚到太原五台山修道、因河東一路、被陝軍所遮斷、而入晉之目的、遂無由得達、祇得向川鄂之交稍稍開拔矣、襄陽駐軍張聯陞師長、原係吳佩孚當日之部下、自革命克復武漢、張聯陞又投誠國民政府、最近馮玉祥率第二集團軍出關、以武力壓迫襄樊、張聯陞又改投馮玉祥之陝南總司令孫連仲、孫連仲因馮玉祥之部屬、而吳佩孚則馮玉祥之仇讎也、孫連仲有殺吳佩孚之決心、而以張聯陞為劊子手、吳率部衆萬餘、經過襄陽、為張聯陞所遮擊、吳佩孚以于學良張忠張福臣兩部之護衛、始得倖而免於難、而吳佩孚之秘書長、前廣西省長張其鍠、遂於此役中彈身亡矣、未幾于學忠又被孫連仲擒獲、吳佩孚勢窮力蹙、遂不得不落荒而走、聞吳佩孚曾經難於殘餘部隊中、步行十七日、經過隨棗當陽等多州縣、始行抵川邊、及抵巫、殘餘部衆、尚有二千餘人、環視其左右、僅有一妻一子、一僕一婦、蓋世英雄、末路亦復可憐矣、楊森在萬縣聞訊、乃率同二十軍師旅長、乘輪赴巫請謁、相見之下、彼此抱頭放聲大哭、楊乃邀吳徑赴白帝城居住、藉以執讒慝之口、白帝城者、卽後漢之所謂永安宮、昭烈帝徵吳失敗後還蜀駐蹕之所也、城在夔州府治東可十五里、矗立江岸、俯瞰波心、風景為下川東之冠、其部位稍在瞿塘灩澦堆下、為三峽入峽之始、孤城落日、古木森然、其地風景極悽絕、舊城廢址、宛然存在、為川東士夫夏日遊憩之所、中右飽超劉心源諸人親書之論語、吳佩孚於功名熱中之餘、而獲此清涼世界、已不啻洞天福地、信乎生人若夢幻一場矣、吳佩孚僑此、一切供張、由楊森私人担認、論者謂其有古君臣魚水遇合之象焉、

吳佩孚僑居白帝城中、指天誓日、自白決不為政治活動、惟四方之責言日至、而川民尤銜之次骨、因援川一役、吳佩孚派北兵入川、川民大受其騷擾、及往歲劉湘驅逐袁祖銘返黔以後、吳佩孚尚迭電袁祖銘帶兵入川、吳佩孚之以兵禍川者、至於六七年之久、今吳既窮蹙來歸、論理論情、均當捕捉之、交付人民裁判、始昭公允、此說四川省黨部籌備處主張尤力、其餘各師旅中、如藍文彬唐子晉諸人、請求捕吳者、亦函電紛至、最近成都大學校長前四川省長張表方、以一電致川當道、中有查吳佩孚以軍閥禍國、罪不容誅、卽其前年利用黔袁禍川、亦為川人所痛恨、何能聽其入駐川境、川軍無功於革命、而反受容天下之公敵、將何以自白於國人、吳氏至今野心未死、應請速行逮捕懲治、其隨從軍隊、并繳械遣散等語、川人聞之大慰、惟楊森至今尚未履行、并聞楊有以百口保吳之說、省黨部籌備處復直電劉湘、請轉飭楊森拏治吳佩孚、劉復電省黨部有云、吳子玉窮蹙來歸、湘亦極為注意、昨經切電子惠、命意正復相同、誠以國民革命、首在打倒軍閥、吾川既在革命旗幟之下、均應恪守主義、凡為反動勢力、當予澈底掃除、自不能聽其存留、致礙革命工作云云、有深知其中真相者、謂川中將領、惟劉湘服從三民主義、比較認真、故其拒絕吳佩孚之態度、亦至堅決、惟省方對於楊森此等舉動、深表不滿、或者不至因此區區而又引起全川戰禍也、（八月十五日）

浙省政府前日之重要會議

杭市長邵辭將代 本省之減政辦法

杭州快信、浙江省政府昨開重要會議、其議決案提誌於下、一、杭州市長邵元冲辭職照准、委省防軍指揮官蔣伯誠兼代、至市政府內部改組由、蔣市長接任後、再行擬訂、二、市政府之財政、教育、公用、衛生四局、一律撤銷、所有各局事務、由市政府設科辦理、公安工務兩局照舊、三、各廳所設之各局、如礦務、農務、航務等局、一律從緩進行、四、各縣政府暨縣警所之新編制、一律從緩實行、五、本省範圍內之各政治訓練處、限本月內結束、五、各廳暨各獨立機關之新預算案、着各該機關自行撤回刪減、以節經費、俟下星期一開會審查、六、本月底預備給發軍政各費如下、一、三十一軍五萬元、二、警備師二萬元、三、浙東警備司令兩萬元、四、浙西警備司令團一萬元、五、警備獨立團一萬元、六、測量局照原額半數、惟杭縣看守所暨錢江義渡局照發、七、各廳對外行文除重大案件仍須用省政府名義外、其餘普通文件可由各廳自行行文、八、德清縣長唐乃康辭職、應照准、遺缺任命黃人望繼任、上虞縣長韓銓豐辭職、應照准、遺缺任命方贊修繼任、吳興縣長黃蔚鋆免職、遺缺任命趙次勝繼任、新登縣長黃人望辭職、遺缺任命石象賢繼任、義烏縣長陳阜民免職、遺缺任命汪崇淦繼任、（銳三十日）

邵元冲致周陳函

▲為市政府款項問題

杭訊、杭州市長邵元冲、於八月二十五日、致函周主席陳常務委員、茲探錄原函於下、恭先屺懷先生偉鑒、日前市政府之款項問題、當經兩公審查內容、認為可以照發、分別蓋章、於二十二日上午將該支券二紙、命省政府會計會同市政府會計及各局負責人員、按照支定數目、向銀行發款、分別領用、是此項問題、在手續上業已完備、尤無所謂法律問題、乃近數日中、杭垣各報對此事忽又大肆譏彈、且分載各滬報、不知其中究含有何種作用、兩公既為代表省政府審查及負責付款者、對此事亦應有所表示、弟立身砥礪、自鏡無慚、彰義闢邪、倚新有以教之、再者、李協和同志來函、謂曾有馬電致省政府諸公、證明其委託款項之事、想已察及耶、並頌公祺、弟邵元冲再拜、

新聞界大會前日閉幕

戈公振發表重要聲明

國聞社二十九日日內瓦電 戈公振今晨於國際新聞界會議、作下列聲明、謂會議所決、關於外國新聞記者被取締一事之決議、若僅係適用於特定國家、則彼無意見、但若係適用於世界全部、則彼不能不聲明數語、緣中國向無權干預在國內之外國新聞記者、因此彼等乃具由中國發送不負責任之新聞之特權、嘗如最近曾有某美國記者、因欲發佈正確消息、力持新聞家確實無畏之主義、乃公然被上海美商會指摘、逐出會外、由此反証、可知外國在華記者、發送不利於中國之新聞、係得有外人之許容、而中國則不能加以取締、彼自到歐以來、已享得外國記者在歐之自由、乃在中國之外國新聞記者、反不獲向有在歐美外國記者之自由、是故前述議案、祇能作為不適用於世界全部、故本人根據事實、加以反對、

路透社二十九日日內瓦電 新聞界大會今日閉會、已通過一議案、請國際聯盟會速向各國政府交涉、俾制定法規、凡驅逐出境或撤銷留境護照之計畫、苟未徵求新聞記者委員會之意見、不得施之於新聞記者、大會又通過一案、主張撤除平時檢查、並要求公佈新聞應發交各報館及各通訊社、不可有所輕重、而傳遞之便利亦應同樣供給、日本通訊社代表提議召集定期會議、俾研究此次會議之決議案與主張是否由各國政府採行、此案已在大會成立、

山西村閭鄰長選任簡章

晉綏總司令修訂公布

太原通訊、晉綏總司令部政總字第三號公布云、茲修訂山西村閭鄰長選任簡章公布之此布、

山西修訂村閭鄰長選任簡章、第一條、本簡章根據改進村制條例第二條規定之、第二條、村民在二十五歲以上、現未充當教員及在外別有職業、備具左列資格者、得選為村長副、一、參與村民會議者、一、樸實公正粗通文義者、第三條、村長副應由村民會議加倍選出、由區報縣擇委、委定後、呈報總司令部備案、村長副選舉時、區長或助理員得到場監視、第四條、村長副改選、每年於春節後一月內舉行、第五條、村長副改選後、舊村長副須於新村長副奉委之三日內、將所管一切移交接管、由新村長副將交接日期報區轉縣備查、連任者亦須將連任日期報查、第六條、閭長於每年新村長接事後十日內、由本閭居民推選之、選定後、送由村長報區轉縣給證、第七條、鄰長於每年閭長改選時、由本鄰居民推選之、第八條、本簡章之規定、街長副亦適用之、第九條、本簡章自公布日施行、

公電

▲崇明來電 國民政府、中央黨部、中央清黨委員會、江蘇省政府及各廳署、省黨部及清黨委員會、軍事委員會、李何白三總指揮、各軍師團營連部、各省各級政府、各級黨部、各級清黨委員會、各級協會、各縣特派員、各報館轉全國父老兄弟諸姑姊妹均鑒、崇明反革命者杜少如、壓制工人、激動工潮、私擅槍擊、逮捕監禁黨部執委、搗毀工會、並槍擊縣委、其反革命行為、事實昭彰、歷經地方黨部及各法團控告、案拘在逃未獲、八月十日民政廳派孟委員英到崇、審理該委員、直至八月十七日始行抵崇、而在逃杜犯、竟於二十三日專輪赤到、孟委員卽於念五日會同田縣長、吳法官、組織法庭審判、時孟委員一味庇護杜少如、認為無罪、主張釋放、此中疑點甚多、嘗崇交通一日可至、孟委員逗留七日、可疑一、杜在逃已三月有餘、孟委員至崇後、杜卽專輪到崇、可疑二、審判時隨處庇護、是否中有所私、可疑三、是日公開民衆查看靜聽、至六閱時之久、未聞孟委一言及於法理、乃由公團推出代表請庭長表示法例之主張、比由清黨委員會及特派員得庭長許可、將種種疑點提出彈劾、孟仍置之不理、反誣為民衆包圍、但聽衆秩序始終肅然、直至由縣長宣告退庭、改開談話會、亦無結果、民衆憤激異常、在公共體育場開市民大會、到會民衆有數千人、一致公決、作有組織有秩序之請願、乞田縣長將孟杜分別扣押、靜候電請省方、電示解決、民政廳如以民政為前提、黨治為依歸者、應卽順從民意、將孟撤職查辦、一面令縣將杜移交就地清黨委員會訊結、以明是非、事關全民革命前途、應請一致主張、不勝盼禱、崇明縣農民協會籌備處、婦女協會籌備處、教育協會籌備處、商民協會籌備處、縣款產保管處、教育局、木工會籌備會、理髮工會改組委員會、成衣工會籌備會、泥工會籌備會、漆工會籌備會、銅錫鐵機器工會籌備會、鞋工會籌備會同叩宥、

新書出版

黨化教育概論 王克仁先生著 一冊 定價二角

中國國民黨中央執行委員會宣傳部審定

現在黨化教育一語，幾乎異口同聲，究竟黨化教育是怎樣一回事，還很少有人作系統的研究。這本書是搜集了孫中山先生的許多意見，確定黨化教育是一種什麼樣的教育。先說明黨化教育的意義，再述說施行黨化教育的重要目標，再次則討論實施的原則和方法，末更連帶論及和黨化教育相關的諸問題，如教會學校，私立學校等。言簡意賅，論斷明確，關心黨化教育者，宜人手一編。

戀愛之價值 日本米田正太郎著 衛惠林先生譯 一冊 定價四角

著者是專攻社會學哲學的學者，著述很多。此書從科學上哲學上估定戀愛底價值。提倡「戀愛至上主義」底人們說，「不要對於人類做卑怯的讓步」。這是青年男女所歡迎，而道學先生所頭痛的。但要問戀愛底意義究竟如何？於人生底價值究竟如何？就有回到科學和哲學上，纔能得到回話。

胡漢民先生演講集第一集 一冊 定價一角五分

此書是輯錄胡先生最近演講而成。共演講詞十篇，均經胡先生親手訂定。關於黨國大計，闡發詳明。茲先出第一集以饗讀者。

上海棋盤街 民智書局
廣州永漢北路 民智書局
杭州壽安坊 民智書局

秋宜進補

酷暑氣候，汗流背浹，精神為其消耗，百體受其影響，漫漫長夏，十九感受「精神不濟」。「容顏消疲」。「胃口無味」「夜不安眠」。此卽內部血液虧損之證明，乃者金風送爽，習習生涼，盍速進

自来血 服以補之。

恢復已往消耗之精神。
增加未來無窮之幸福。

精神不濟者．服之精神抖擻。
容顏消瘦者．服之容顏豐腴。
胃口無味者．服之胃口大開。
夜不安眠者．服之酣眠暢適。

四美俱備，康健逾恒，况乎人賴血液以生，不可不服自來血以補充也。若交待疾病來臨，始問醫藥，無異臨渴掘井，耗費金錢，感受痛苦，權衡輕重，洵宜於秋令進補也

▲定價 大瓶二元 每打二十元 小瓶一元二角 每打十二元

上海 五洲大藥房發行 總店四馬路 分店鐵大橋

各埠分店及各大藥房均售

清查戶口整理耕地調正糧食之產銷以謀民食之均足　中央黨部宣傳部駐滬辦事處

市價一覽

金融　八月三十日（星期二）

國外匯兌
上海匯至倫敦　上海規銀一兩計算
銀行電匯　二先令五辨士半
銀行即期　二先令五辨士五六二五
銀行四月　二先令五辨士七五
買進銀行　二先令七辨士半
四月爲期
帶根電匯　二先令七辨士六二五
四月期匯
帶根電匯　二先令八辨士八一二五
六月定期
上海匯至法國　上海規銀百兩計算
銀行電匯　一千五百二十五佛郎
四個月期　一千六百五十五個佛郎
上海匯至紐約　上海規銀百兩計算
銀行電匯　美金五十九元七五
四個月期　美金六十三元二五
上海匯至香港　香港百元合上海銀八十兩〇二錢五分
銀行電匯
上海匯至印度　上海規銀百兩計算　一百六十四羅比
上海匯至爪哇　上海規銀百兩計算　一百四十八盾七五
上海匯至新加坡　坡新洋百元合中銀九十四兩二五
上海匯至東京　日洋百元合上海銀七十九兩
上海匯至澳堡　上海規銀百兩計算　二百五十一馬克

各國票價（錢莊做開外幣五點鐘前市價）
盧卜一千元新票每萬枚　買三兩二錢五分　賣三兩七錢五分
盧卜五百元老票每萬枚　買五兩二錢五分　賣六兩二錢五分
盧卜五元十元念五元票　買九兩五錢　賣十一兩
盧卜二百五十元票每萬　買二兩　賣二兩五錢
法郎克票每元　買八分七厘　賣八分九厘
新加坡票每元　買一元二角四五　賣一元二角五五
香港鈔票每元　買一元〇八分五　賣一元〇九分
京老頭票每元　買一元〇六分二　賣一元〇六分七
花旗票每元　買二元二角六分　賣二元二角七分
英金票每鎊　買十一元　賣十一元一角
荷蘭票每元　買八角八分　賣八角九分
英金四開每個　買十一元　賣十一元〇五分
美金四開每個　買十一元二角五　賣十一元三角
坎拿大票每元　買二元一角二分半　賣二元一角三分半
印度票每羅比　買八角二分　賣八角三分
菲律濱票每元　買一元一角一分　賣一元一角

金市
現貨條金　每條　三百九十二兩七五
足給條金　三百九十七兩七五
沙金給赤　三百九十八兩七五
大條銀近期　念五辨七二五
大條銀遠期　念五辨士二五
（英美日銀市電訊）
花旗銀塊　五角四分半
英匯美　四元八角六分一八七五
英匯日　一先令十一辨士三七五
美匯英　四元八角六分一八七五
美匯日　四十七元二五
倫敦市　二先令六辨士五

十月期標金開盤（兩錢分）　三八一·四〇
又高至　三八二·四〇
又小至　三八〇·七〇
又收盤　三八二·〇〇
午前補水標金　三八四·〇〇
八月期登賬　三八四·〇〇
九月期登賬　三八三·〇〇
十月期登賬　三八二·〇〇
十月期午後標金　三八一·八〇
又高至　三八一·八〇
又小至　三八〇·四〇
又收盤　三八七·〇〇
午後補水標金　三八三·〇〇

（銀樓大同行掛牌）
楊慶和福記　費文元發記　楊慶記　方九霞新記　楊慶和久記　寶成裕記
各家門莊天字赤（每兩）價洋五十七元五角
老慶雲　方九霞　北慶雲　南鳳祥　老鳳祥　鳳祥德記
老寶成　老天寶　慶福星　新天寶　景福
又門莊十足紋銀（每兩）價洋一元七角五分

銀洋錢市
早市開出行情
銀幣　七錢二分四厘七五
江南小洋　六錢二分一厘
廣東小洋　五錢九分二厘三五
銀拆　二錢三分
銅元　三百八十五千八百文
衣牌　二千七百九十六文
角子　二百二十九文
小洋貼水　每角五十一文

午時開出行情
銀幣　七錢二分四厘七五
江南小洋　六錢二分一厘
廣東小洋　五錢九分三厘五
銀拆　二錢四分
銅元　三百八十五千八百文
衣牌　二千七百九十六文
角子　二百念九文
小洋貼水　每角五十一文

國內匯兌（銀行公會報告各省匯市）
地名	種類	兩
北京	公砝	一〇五一·〇
天津	行化	一〇五九·〇
重慶	九七平	九七五·〇
成都	九七平	一〇一〇·〇
萬縣	九七平	一〇〇〇·〇

地名	名稱	元角
北京	銀元	一〇〇七·五
天津	銀元	一〇〇六·五
保定	銀元	一〇一八·〇
靑島	銀元	一〇三二·五
烟臺	銀元	一〇一八·〇
南京	銀元	一〇〇三·〇
蘇州	銀元	一〇〇二·〇
鎮江	銀元	一〇〇二·五
揚州	銀元	一〇〇六·〇
淸江浦	銀元	一〇〇六·〇
徐州	銀元	一〇〇七·〇
常州	銀元	一〇〇五·〇
無錫	銀元	一〇〇二·五
宜興	銀元	一〇〇三·〇
常熟	銀元	一〇〇三·〇
南通	銀元	一〇〇三·〇
江陰	銀元	一〇〇三·〇
太倉	銀元	一〇〇三·〇
松江	銀元	一〇〇三·〇
丹陽	銀元	一〇〇三·〇
六合	銀元	一〇〇五·〇
淮安	銀元	一〇〇八·〇
東臺	銀元	一〇〇六·〇
泰州	銀元	一〇〇六·〇
蚌埠	銀元	一〇〇六·〇
蕪湖	銀元	一〇〇三·〇
安慶	銀元	一〇〇四·〇
大通	銀元	一〇〇五·〇
臨淮	銀元	一〇〇七·〇
重慶	銀元	〇九七〇·〇
成都	銀元	一〇二五·〇
萬縣	銀元	一〇一〇·〇
杭州	銀元	一〇〇〇·〇
紹興	銀元	一〇〇四·〇
湖州	銀元	一〇〇四·〇
嘉興	銀元	一〇〇四·〇
嘉善	銀元	一〇〇四·〇
寧波	銀元	一〇〇四·〇
溫州	銀元	一〇〇六·〇
海門	銀元	一〇〇四·〇
餘姚	銀元	一〇〇五·〇
蘭谿	銀元	一〇〇九·〇
金華	銀元	一〇〇九·〇
衢州	銀元	一〇〇九·〇
常山	銀元	一〇〇九·〇
硤石	銀元	一〇〇四·〇
餘杭	銀元	一〇〇四·〇
福州	銀元	一〇二〇·〇
厦門	銀元	一〇一八·〇
廣州	銀元	〇六二五·〇
奉天	銀元	一〇二〇·〇
哈爾濱	銀元	九三〇·〇

煤油市
老美孚牌　每箱　四元八角五分
又虎牌　每箱　四元七角五分
又鷹牌　對聽　四元四角五分
又散艙　對聽　三元九角
又平安　每箱　七元五角
又本牌　每箱　八元七角
又汽油　每箱　九元二角
德士古紅星　每箱　四元五角五分
又幸福　每箱　四元八角五分
亞西亞元寶　每箱　四元五角五分
又新聽　對聽　四元六角五分
又龍牌　對聽　四元四角九分
又僧帽　對聽　四元四角五分
又散艙　對聽　三元九角
又十字　對聽　四元二角四分
又散艙　對聽　三元六角九分

食品

滬南米市
昨日滬南各市米價如下　每石
河下常高白粳　十七元七角至十七元三角
又頂高白粳　十八元八角至十七元八角
又常高變元　十五元四角至十四元八角
又蘇同白粳　十七元二角至十六元七角
又北尺白粳　十六元八角至十六元五角
又泗涇薄稻　十七元九角至十七元五角
又靑角薄稻　十八元至十七元七角
又同里白粳　十七元至十六元六角
又蘇同羊尖　無市
又西塘羊尖　無市
又吳江白粳　無市
又車坊白粳　十七元一角至十六元七角
又同里陰元　十七元五角至十七元二角
南廠機白新粳　十四元八角至十四元六角　十八元至十七元八角

嘉穀堂米市
▲嘉穀堂米業公議米價
特別白米　無市
頭號白米　十八元二角
二號白米　十七元六角
三號白米　十七元
頭號秈米　十四元八角
二號秈米　十四元四角
三號秈米　十四元
元米　十五元六角
客尖　十三元六角
▲以上米業嘉穀堂公議門莊售價每石

現貨麵粉
以二百磅淨米爲標準洋價照市
紅寶車粉　每袋　二兩三錢四五
紅兵船粉　又　二兩三錢四五
綠兵船粉　又　二兩二錢七分
紅砲車粉　又　二兩三錢四五
綠砲車粉　又　二兩二錢七分
紅砲台粉　又　二兩〇五分
綠砲台粉　又　二兩二錢八分
紅寶星粉　又　二兩〇五分
綠寶星粉　又　二兩二錢八分
綠山鹿粉　又　二兩二錢八分
紅山鹿粉　又　二兩〇五分
綠天字粉　又　二兩二錢七分
紅天字粉　又　二兩一錢九五
綠雙馬粉　又　二兩二錢七分
紅雙馬粉　又　二兩一錢九五
綠三星粉　又　二兩二錢八分
紅三星粉　又　二兩〇五分
綠麥根粉　又　二兩二錢八分
紅麥根粉　又　二兩〇五分

大連油豆餅電
八月三十日下午一點到滬
豆油　現貨　十八元
又　九月份　無市
又　十月份　十七元八角五分
又　十一月份　十七元七角
又　十二月份　十七元六角五分
黃豆　現貨　六元〇八分
又　八月份　六元〇二分
又　九月份　六元一角
又　十月份　六元〇二分
又　十一月份　五元九角
豆餅　現貨　一元八角四分半
又　九月份　一元八角五分
又　十月份　一元八角六分
又　十一月份　一元八角七分
又　十二月份　一元八角七分半
高粮　現貨　三元三角二分半
又　八月份　三元二角八分
又　九月份　三元三角二分
又　十月份　三元三角四分
又　十一月份　三元三角三分
現鈔票　七錢二分七厘

船期

▲進口輪船報告▼
八月三十號（初四日）禮拜二進口
甯紹　由甯波　甯紹
甯興　甯波　三北
新甯興　福州　三北
福昌　福州　福星
合生　廣東　怡和
阜生　天津　怡和
廣濟　溫州　招商

▲出口輪船報告▼
▲甯波班
新江天　三十日　紹
甬興　三十日　甯航
甯興　三十一日　三北
甯紹　三十一日　甯紹
▲長江班
瑞和　三十日　怡和
▲定海石浦海門
舟山　九月五日　舟山
永安　九月一日　永安
永利　九月三日　越東
▲穿山定海
新寶華　三十日　平安
▲汕頭香港
貴生　三十日　怡和
源生　三十一日　怡和
廣生　九月三日　怡和
明生　九月五日　怡和
▲溫州班
新濟　九月二日　招商
▲福州班
新甯紹　念九日　三北
新濟　九月三日　招商
▲烟台天津
新豐　念九日　招商
阜生　三十日　怡和
定生　三十一日　怡和

第八屆遠東運動會特刊

民國十六年八月卅一日

第五號

大會第四天

遊泳錦標菲律濱以四十三分奪得
網球排球三項吾國均勝日本
棒球及女子排球吾國均敗於日本
全能運動開始比賽日菲在競勝中
乒乓表演日本幸田獲得個人錦標
公開網球吳仕光江道章均有勝利

昨日之成績

中日棒球錦標比賽

四與一之比 日本勝

是日觀衆數約六千、然多爲日僑、時用東洋之英語歡呼、鈴聲一響、兩隊戎裝出場、開始比賽、茲將比賽情形錄下、

第一局 上半囘、我國先擊、因肌肉未充分舒緩、故被日隊連下三員、於是互易位置、日本繼之而擊、但我國防守嚴密、同時下其二員、後以跑壘員跑到與否、略有爭執、但終是我國勝利、卒成和局、**第二局** 我國以神秘之手腕、使日本之第二跑壘員走頭無路、遂下日本隊三員、而互換位置再決、然日隊難破我國之鐵墻、遂以和局終、**第三局**無甚劇戰、

昨日勝我之日本棒球隊（王開攝）

第四局 我國猛力進攻、被余伯陶佔得一分、至下半囘日本隊急打一球、急而遠、飛出場外、得徙客佔囘一分、斯時分數相等、兩國健兒、皆抖擻精神而應戰、迨**第五局**我國先擊、無所獲、易地後、日隊又擊一高遠球而勝一分、**第六局**我國先擊、一人出局後、我國偶擊一球至場中、被發球員截住、傳與第二壘、再傳與第一壘、遂致我國出局者連二人、但我國以時候快慢相差、不能連出二人、辨論良久、卒服從裁判員之議、繼續比賽、下半囘日本雖有得分希望、但爲我國所制、故卒成和局、**第七局**我國偶因擲球不愼、爲日所乘、致負二分、我國以勝負須在最後決之、於是愈加注意、但愈注意未免肌肉緊張、故**第八局**各無所得、成和局、至第九局我國雖勇往直前、奈爲時已晚、至上半囘完時、日隊分數、已超過我國、遂以四與一獲勝利焉、附成績如後

	一局	二局	三局	四局	五局	六局	七局	八局	九局
日本	○	○	○	一	一	○	二	○	○
中國	○	○	○	一	○	○	○	○	○

中日網球單打錦標比賽

▲三對二 吾國林寶華勝
▲三對○ 吾國邱飛海勝

網球游戲、我國素稱幼稚、日菲二國莫不以手下敗將視之、前日與菲人數次交鋒、菲人屢戰屢北、大挫其鋒、此於菲固足以心折意服、於日亦爲之戰兢不已、始知黃帝後裔、非可小視也、昨日網球單打比賽、日本相澤允孝、對我國邱飛、我國林寶華對日本佐藤俵太郎、竟能以五對三〇三對、戰勝佐藤與相澤、此後我國對於網球一項、不特可露頭角、即錦標屬我、亦可必也、茲將對壘時之種種情形錄后、

溢場參觀者之踴躍

我國林邱二君、於中菲交鋒時、一顯身手後、其球藝之精良、爲中外所共羨、是以昨日與日人對壘時、中外士女連袂前往參觀者、非常踴躍、捷足者既各據一座、姿意觀賞、後來者幾無插足餘地、惟有兀立於座台之下、引領望望而已、

林寶華與佐藤劇戰

三時許開始競技、林先作猛攻、佐初不知林之强點弱點何在、應付不能裕如、竟被林連勝四局、在座國人、莫不大鼓其掌、以祝頌林之成功也、佐籐並非庸弱之流、亦鼓勇而起、直追而上、卒以大勢已去、危局難支、甫獲一局、而林又連獲二局、遂造成六對一之第一盤、被林所敗、及第二盤開始後、雙方進攻益烈、防守愈嚴、士之反手抽球、百發百中、林之乘虛襲擊、亦使人難以挽救、一方稍有進展、一方即鼓勇直上、於是雙方遂形成平衡之勢、但相持既久後、林技有餘而力不足、遂被一連勝二局、造成九對七而被敗、此時彼此各勝一盤、兩國士女、歡呼大起、竟有手舞足蹈而不自知者、第三盤開始後、各抖擻精神、猛烈進攻、林觀察準確、態度鎮靜、使彼方一無可乘之隙、但守網空擊之拿手絕技、已被佐藤窺破、一見林赴網前、每以高舉球以應之、林不特一無所獲、並時被彼方所算、所以第三盤又被佐籐所敗、其成績爲六對四、及第四盤開始後、佐挾勝後之餘威、益見猖獗、而林亦不示弱於人、並少用空擊法、謹愼迎送、又使彼方無法應付、故第四盤之勝利、竟又被林得、而造成二與二之比、此時兩國之旁觀者、益歡呼不置、休息十分鐘、繼續馳騁、雙方均已力竭神疲、不能得心應手、其成績亦適成均等、是時也、日暮黃昏、天色已晚、參觀者仍引頸瞻觀、均欲一視鹿死誰手也、最後十分鐘、林鼓其餘勇、向佐着着進攻、佐難以招架、第五盤之勝利又被林得、全局之雌雄於此亦分、

昨日我國勝日本之網球戰（王開攝）

邱君飛海大敗相澤

與上一組同時舉行、第一盤開始後、邱即連勝三局、博得林君同樣之歡呼、後相堅守後方、不敢作輕易之進攻、遂勝一局、邱此後亦謹愼迎球、一待有機可乘、則以全力對付之、故第一盤遂造成六與三之比、勝利屬邱、及第二盤開始後、相澤精神抖擻、志在恢復、抽球急促有力、迅速如流矢、空擊劈擊、恒乘彼方於不備、庸弱者與之對壘、必至難以回擊、靈敏者邱君、不但不疲於奔命、且應付仍能裕如、相持既久、邱又運用其絕妙之擊法、而又獲得第二盤之勝利、其成績爲十對八、當此時、第一組之佐籐適以二對一勝林、所以兩國士女、各爲己國之代表慶祝勝利異口同聲之歡呼聲、遂合而爲一、及第三盤開始後、相益見饒勇無比、邱亦不肯有忽、故激戰數十分鐘後、勝負始定、其成績爲六對四、勝利仍屬邱君、邱既取勝三盤、第四第五、亦無須再賽、凱旋之邱君、於是連被衆人擁抱而出場矣、

今日之比賽

項目及時間

棒球 下午二時 菲對日
網球復打(兼公開)下午二時 中對日
全能運動(兼公開)下午三時半 中菲日
足球 下午五時 中對菲
乒乓 下午六時 中對日
游泳(公開)下午八時半 中菲日
籃球 下午八時半 日對菲

比賽情形略誌

▲棒球 菲對日

棒球錦標比賽、已舉行四次、第一次中國與日本、第二次日本與菲律賓、第三次中國與菲律賓、第四次日本再與我國交鋒、計四次比賽中、日本曾三次得勝、我國得勝一次、菲律賓則連負二次、以過去成績論、日本已有得標希望、今日菲日第二次相過、屆時定有一場大戰也、

▲乒乓

昨日乒乓個人錦標比賽已爲日本所得、見(昨日之比賽)欄、今晚六時起中日二國再舉行團體錦標比賽、地點仍在籃球房、門票只售二角、

▲游泳

游泳一項、昨晚已比賽完畢、今晚之游泳比賽、所公開性質、秩序須今日待大會決定、故不能附印、

中日排球錦標比賽

第一局廿一對二
第二局廿一對九
中國大勝

第一局 中日之排球錦標決賽、在昨日下午

昨日中國勝日本之排球戰（王開攝）

▲一千六百米替換跑

第一 菲律濱

全能運動中之一千六百米替換跑、菲律濱獲得第一、茲將該項優勝者名單及成績列後、優勝者名單、一、愛司屈雷達、二、羅雄、三、帕狄砬、四、卡司的萊茄司、成績 三分二十八秒十分九、

三國全能運動錦標比賽

▲五項運動日本已獲第一
▲十項前半日本亦占優勢

昨日田徑賽場上所舉行之全能運動、共計十一項、即跳遠、(五項)標槍、二百米、鐵餅、一千五百米、百米、跳遠、(十項)鐵球、跳高、四百米等是、茲將比賽結果、列表於後、

▲五項運動成績表

姓名	國名	跳遠 成績	跳遠 分數	標槍 成績	標槍 分數	二百米 成績	二百米 分數	鐵餅 成績	鐵餅 分數	一千五百米 成績	一千五百米 分數	總分
星名泰	日	六米三五	六三九	四六米○一	五一四	三二秒四	五九六	三○米九○五	四七一	五分一五秒	三二二	二五四二
藤賢一	日	六米五一	六六八	四四米六八	四八九	二三秒九	五五五	二九米五一	四三九	五分一○秒七	三三八	二四八九
羅亞	菲	五米六○五	五一一	五○米一二	五八六	二四秒七	四九六	三五米五五	五七八	五分四九秒八	二二二	二三九三
嶋立士	菲	六米二八	六二四	四五米六五	五零六	二二一秒五	五八七	二八米七五	四二四	五分四六秒四	二三○	二三七一
福井行雄	日	五米九六五	五七一	二一八米	三七八	二二一秒	六二一	二九米二六	四三四	五分十一秒二	一二三六	二三四二
桑谷	菲	五米七一五	五二六	三八米○七	三七九	三三秒三	六○五	二六米七五	三八○	五分一秒三	三七九	二二六九
帕賽卜脫	菲	五米六六五	五二一	四二米二二	四四六	二三秒五	五八七	二三米○一	三○三	五分三二秒四	二六七	二一二四
藤田康行	日	五米五三	四九九	四○米七三	四二二	二六秒一	四一○	二一七米二六	六一九	六分二八秒七	一五一	二一○一
蔡意平	中	五米五○	四九四	三八米四一	三八四	二五秒九	四二一	一一九米七一	四四四	五分二八秒七	二七九	二○二二
石橋鐵夫	日	五米三六	四七一	四一米○八	四二六	二五秒	四七六	二六米○八	三六六	五分二八秒五	二七九	二○二○

▲十項前半部

姓名	國名	百米 成績	百米 分數	跳遠 成績	跳遠 分數	鐵球 成績	鐵球 分數	跳高 成績	跳高 分數	四百米 成績	四百米 分數	總分
小山濠一	日	一一秒七	五九九	六米一七五	六○八	九米六五五	四二九	一米七五一	六五三	五五秒	五二二	二九一○
三木義雄	日	一一秒七	五九九	六米一七五	六○八	九米六五五	四二八	一米七五一	六五三	五五秒	五二二	二八一○
卜塔興	菲	一一秒六	六一八	六米二一	六一四	十米三八五	四八○	一米五七五	五一一	五五秒	五二二	二七四五
法南地士	菲	一一秒五	六三七	六米一四	六○二	八米六七	二五九	一米六七三	五八七	五四秒六	五三五	二六二○
高田道	日	一一秒八	五八二	六米一六	六○六	二米二六五	五四六	一米五二二	四七一	五七秒	四六二	二六六七
中澤米太郎	日	一二秒五	四七六	六米○二	五八一	十米八七	五一六	一米七五一	六五三	六○秒三	三八一	二六○七
笠原寛	日	一一秒九	五六六	五米九八	五七四	九米七三六	四三三	一米五七	五一一	五七秒三	四五四	二五三八
勃廉士	菲	一二秒	五四九	五米六一	五一二	九米○七五	三八六	一米五二二	四七一	五五秒五	四三三	二四二四
塔梅亞	菲	一二秒七	四五○	五米六三	五一五	八米八三	三七一	一米六二三	五四七	五八秒一	四三三	二三一六
金岩	中	一二秒二	五一一	四米五七五	三三五	一米五七五	五一一	一米五七五	五一一	五八秒二	四三○	二二九八
織田幹雄	日	一一秒四	六五六	六米九一五	七四四	九米六○	四二四	一米七五一	六五三	五三秒六	五七○	三○四七

國民黨之民權主義于間接民權之外復行直接民權創制複決罷官諸權
中央宣傳部駐滬辦事處

實行普通選舉廢除以資產爲標準階級之選舉

中央宣傳部駐滬辦事處

四點舉行、裁判員高錫威、記分員李飛雲、看界員許民輝、歐炳光開球之時、健方戰鬥頗烈、首由我國隊發球獲一分、旋復連得三分、繼又由黃培昌連發十二球、均得分、此時成十六與〇之比、旁觀之歡呼大振、我國隊聲威甚烈、而日隊亦拚命抵禦、冀避其〇之失敗、奮發精神、幸能獲二分、而造成二與二十一之比、而敗於我國矣、

第二局

第二局開始、日隊反攻甚力、而中隊亦配足人馬下場、彼此戰鬥力均長、成績較前爲富、然卒以技術相差太遠、日隊終無可如何、遂以九對二十一而輸第二局、

▲略評 總觀此次比賽、日隊雖輸、然其戰鬥之精神、實非他隊所能及、反觀我國隊員、技術高矣、合作可矣、惟不無有輕敵之意、苟能注意於謙讓一途、不失爲良好之運動員也、願勉之、

(王開攝)
一千五百米替換跑優勝者愛司屈雷達(一)羅雄(二)帕狄拉(三)卡司的萊茄司(四)

▲中國隊

登場人員	發球得分
梁賓君	一分
陳煜年	乞分
黃培昌	十二分
李景謙	二分
孫權	六分
譚蘇景	二分
羅南科	〇分
曹廷贊	二分
陳錫炳	〇[illegible]
李仲生	一[illegible]
黎連極	二分
陸錫培	〇分
黃覺齋	[illegible]分

鄉鐵球姿勢 (王開攝)

▲日本隊

登場人員	發球得分
豐三	一分
文苑	〇分
米二	一分
六郎	〇分
吉二郎	一分
恆雄	〇分
曾雄	二分
安居勤	〇分
勝明	五分
正吾	〇分
廣種	一分
元義	

日本女子排球隊 (王開攝)

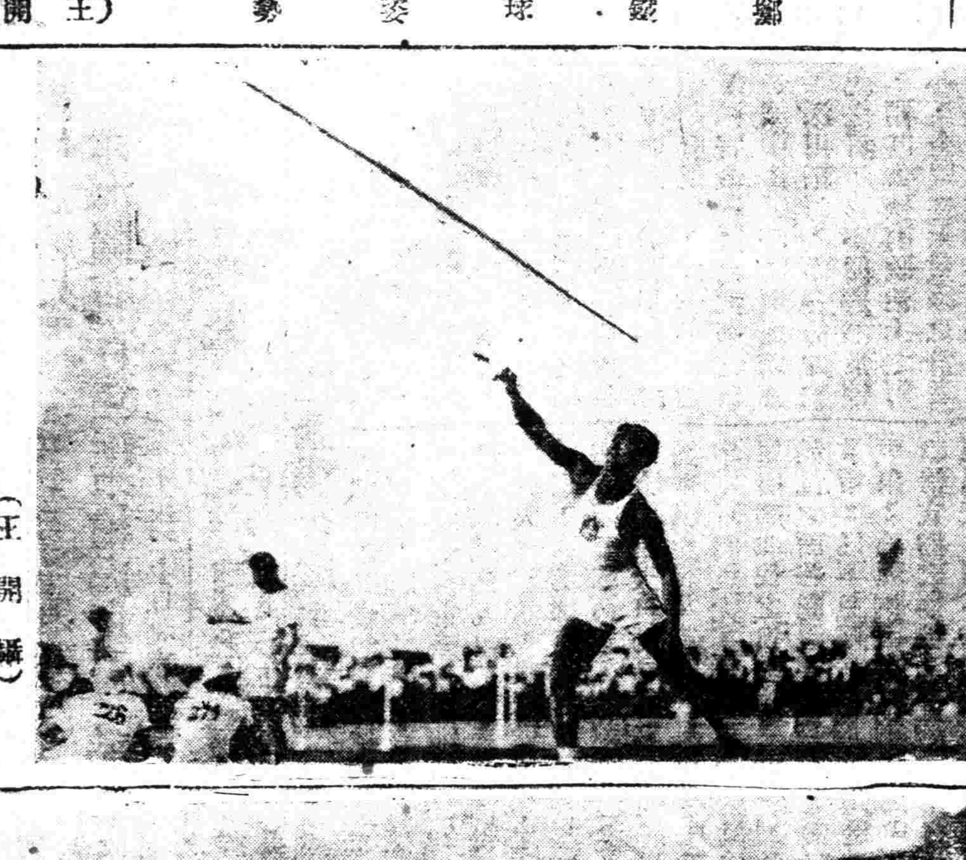
鄉標槍姿勢 (王開攝)

□中日女子排球表演比賽

第一局廿一對五 第二局廿一對(?) 此係第二次 我國又敗

中日女子排球第二次表演比賽、昨日下午五時半在足球場舉行、裁判員戚炳光、記分員李飛雲、看界員簡貽孫、譚天沛、銀角一聲、競爭遂起、中隊欲洗前次失敗之恥、拚命迎敵、成績似較前爲可觀、而日隊亦持戰無不勝之精神、互相迎敵、惟以體力相差、日隊壓球甚力、合作亦強、中隊非獨進攻甚難、且保守亦不易、無怪遭第二次之失敗也、茲將兩隊隊員錄左、

[illegible]姿勢 (王開攝)

▲中國隊

隊員	發球得分
楊麗明	〇分
李翠漢	〇分
譚翠榮	四分
李粹美	〇分
余岫懷	〇分
盧蕙卿	一分
梁志光	一分
張杏藏	
陳彩鳳	一分
盧琪英	〇分
李惠源	一分
連惠芬	〇分

鄉鐵餅姿勢 (王開攝)

▲日本隊

隊員	發球得分
美代子	五分
鈴子	三分
辻本敏	〇分
喜代	二分
幹江	六分
喜代子	〇分
貞子	二分
明子	廿一分
榮代	一分
桃子	一分
系江	〇分
壽賀	一分

錦標二

菲律濱奪得游泳錦標

菲律濱四十三分 日本四十一分 中國零分

二百米蛙式—新紀錄

昨晚有一百米自由式、二百米蛙式、四百米自由式、二百米接力、四種皆決賽、是晚觀衆、以日僑爲多、蓋游泳一項、日本爲最有希望者也、八時一刻、布告員宣布開賽、先一百米自由式決賽、我國取彼決賽權者、祗謝保宗一人而已、然仍不能取錄、三種決賽完畢、統計分數、日菲兩國均得卅三分、惟視最後之二百米接力、以決勝負、兩國觀者、以此最後之一戰、恍如身受、故跳躍歡呼、以致本國隊員之勇氣、菲國擅於短距離、故結果卒先達岸、日本第二、中國第三、菲國遂獲第八屆遠東運動大會之游泳錦標焉、茲將成績列後、

▲一百米自由式決賽

第一名	第二名	第三名	第四名	成績
傑卡利亞(菲)	歐卡(菲)	野田一雄(日)	歐司門(菲)	一分五秒十分二

▲四百米自由式決賽

第一名	第二名	第三名	第四名	成績
村上宏(日)	栗田良作(日)	玉兒博(日)	勃勃郎(菲)	五分卅三秒十分八

▲二百米蛙式決賽

第一名	第二名	第三名	第四名	成績
伊爾台方沙(日)	阿拉藻特(菲)	門度柴(菲)	巴法萊沙(菲)	二分五十二秒十分九

▲二百米接力決賽

第一名 菲律濱 第二名 日本 第三名 中國

▲菲律賓二百米接力優勝員

亞西斯 傑卡利亞 歐司門 歐卡

□中日籃球錦標比賽

結果爲四十七對念三 中華隊大勝

交戰概況

中日籃球之錦標決賽、昨晚八時半在棒球場舉行、裁判員舒鴻、檢察員張國勳、記分員吳邦偉、計時員計張信孚、中國跳球後、兩隊能手、惟球是向、而中華以精神頑增、成績較前可觀、日隊方面亦示不弱、故不逾時由右鋒擲入一球、但不旋踵而我國隊之左鋒亦入一球、繼之中日兩隊又各罰入一球、而成三與三之比、旁觀大聲呼者起、隊員亦忙個不了、無何又爲我國隊右衛連入二球、成七對三、聲威大振、然日隊亦攻守不懈、所差者惟身體短小耳、上半場結局爲十八對十五、中華隊勝、稍微時間後、易地而攻、中華隊節節勝利、尤以歐陽旭輝、同孟玉昆得分最多、右衛黎寶駿越戰越勇、日隊前鋒、鮮能衝破、同時日隊之左鋒、以犯四次侵人舉動出場後、聲勢大爲減落、中華隊之所以能得如是之分數者、不無因此也、下半場結果爲念九對八、中華隊勝、

記者略評

總觀此次比賽、日隊雖輸、然其比賽精神、比之中隊爲強、且各隊員均甚活動、未有一個偷懶、傳球準而速、其所以輸者、身材短小耳、反觀中華隊、隊員中除了三兩個是拚命的幹外、餘多是很清閒一樣、大以右鋒之陸鍾恩爲最、球不到已身不搶、此亦是失敗於菲隊最大之原因也、以記者觀察、即以此次比賽之情形、恐亦難勝菲隊、望我中華隊隊員留意焉、

兩隊人員

茲將兩隊隊員錄左

中華隊

位置	姓名	得分	犯規
左鋒	陸頌恩	八分	〇次
右鋒	姚恩漢	四分	〇次
	孟玉昆	十一分	一次
中鋒	歐陽旭輝	十八分	二次
右衛	黎寶駿	四分	一次
	李洲	〇分	〇次
左衛	孫權	〇分	一次
	趙逢珠	二分	一次

日本隊

位置	姓名	得分	犯規
右鋒	野村瞳	四分	一次
	清水潔	五分	一次
左鋒	大橋貞雄	八分	四次出場
中鋒	東城正	四分	一次
右衛	中村幸治	二分	三次
	平六郎	〇分	一次
左衛	左之助	〇分	一次

□公開網球比賽

▲單打四組 ▲雙打兩組

萬國公開運動會網球錦標比賽、昨日業已開始、計與賽者有單打四組雙打兩組、茲將昨日比賽結果成績列表於後、

▲第一組(打單) Rassmussen 勝Servillon 結果成績、第一盤六對一、第二盤五對七、第三盤六對二、

▲第二組(單打) Pott 勝Sato 成績爲六對二六對三、

▲第三組(單打) 吳仕光勝Yokoyama、此組我國吳仕光君到場、而對手乃自願棄權、故勝利屬諸吳君、

▲第四組(雙打) 江道章與吳仕光勝Suymour 與Robinson、成績爲六對零、六對二、

▲第五組(雙打) Fuentebella 與Engayor 對 Port 與Roberts、結果爲六對三、五對七、五對七、Port 與Roberts勝、

乒乓個人錦標比賽

▲表演性質但仍給錦標 ▲日本幸田得個人錦標

本屆大會有乒乓比賽一項、係屬表演性質、但仍給錦標、昨日下午四時已在籃球房舉行個人錦標比賽、結果日本幸田獲得錦標、茲將昨日比賽勝負表列後、

- 林澤民、荒木 — 林澤民
- 林榮基、王伯洪 — 林榮基
- 孫鑑渠、鈴木 — 鈴木
- 幸田、土谷 — 幸田
- 朱維衍、小笠原 — 朱維衍
- 張永初、小山 — 小山
- 李傳書、池田
- 林澤民、林榮基 — 林榮基
- 鈴木、幸田 — 幸田
- 朱維衍、小山 — 小山
- 林榮基、幸田 — 幸田
- 小山 — 小山
- 幸田、小山 — 幸田

□大會雜訊□

提倡女子游泳 主張在會後舉行

—一個署名「運動」者投函西報—

昨有署名「運動」者投函大陸西報云、女界對於游泳運動、頗有興味、鄙人今敢獻議、於遠東運動會完畢時、舉行一公開的女界游泳運動、上海良好之女游泳家頗不少、而現時女遊泳家之到滬游歷者亦不乏人、鄙意若能舉行五十碼或百碼遊泳比賽、或他種競爭、或自由遊泳、必有偉大之成功、至於願加入者之姓名手續、爲省時起見、可用郵信報名、好運動之女界盍興乎來、

▲女青年會今日歡迎遠東女選手

本埠女青年協會及上海女青年會定於今日下午四時、在圓明園路十八號該會東道廳、開會歡迎遠東運動會各國女選手、將由梅華銓夫人演說、並有其他各項秩序云、

▲南通童子軍參加服務

南通童子軍協會、原議定參加此次遠東運動會服務者二十餘人、乃因時局關係、交通不便、未能全數來滬、當由教練郭季通等五人代表、於二十九日結隊來滬、當與上海市童子軍接洽、今日在該場服務矣、

中華乒乓隊 (王開攝)

國民黨對內政綱第八條

嚴定田賦地稅之法定額禁止一切額外徵收如厘金等類當一切廢絕

浙省政府十四次會議紀

莊崧甫陳其采宣誓就職

杭州快信、浙江省政府委員會二十四日開第十四次會議、其會議錄如下、出席委員、蔣夢麐阮性存、馬寅初、程振鈞、陳屺懷、莊崧甫、周鳳岐、李伯勤、顏大組、陳其采、主席周鳳岐、主席恭讀總理遺囑、莊委員崧甫、陳委員其采宣誓就職、樓秘書金鑑報告、李委員伯勤來函銷假、蔣委員伯誠因公赴甯、邵委員元冲因公赴滬、請假三天、(甲)樓秘書金鑑報告文件、一、上次會議錄、二、國民政府通電、蔣總司令未回任以前、軍事由軍事委員會負責、政治由政府負責、三、國民政府軍事委員會電、奉國民政府令、蔣總司令未回任以前、所有總司令職務、由本會負責辦理、四、國民政府財政部咨、中央銀行兌換券與現金一律行使、請飭屬知照、五、國民政府財政部咨十六年度收支預算、迅予轉催各機關編製彙送、六、陝西省政府通電、日本出兵靑島、請一致聲討、七、二十二師黨部執行委員會涂思宗等通電、日本出兵魯境、望一致努力聲討、八、福建省政府電賀浙政府正式成立、九、國立第三中山大學校函告啓用印信日期、十、李烈鈞電請轉致邵翼如、將寄存餘款卽日匯甯、(乙)議案、一、臨時勞資仲裁委員會函請速撥會用之三千七百元、以便辦理結束案、議決照撥、丙、臨時報告、一、樓秘書金鑑報告、國民政府令發懲治土豪劣紳條例、二、樓秘書金鑑報告、國民政府令發特種刑事臨時法庭組織條例、三、樓秘書金鑑報告、安徽省政府電報各委員八月十日就職、舉管鵬爲主席、并啓用印信、四、樓秘書金鑑報告、軍事委員會經理處電、迅籌鉅欵、絡續解寗、並派潘委員宜之來杭接洽、五、樓秘書金鑑報告、開化縣代電、呈報贛東皖南軍情、六、樓秘書金鑑報告、衢縣代電、呈報王天培部隊駐紮地、並德興縣軍隊情形、七、樓秘書金鑑報告、江山縣代電、呈報贛東我軍接防情形、八、樓秘書金鑑報告、八月二十日及二十二日金庫收支情形、並存欵數目、九、樓秘書金鑑報告、杭州工會組織統一委員會等、呈請將第一次淸黨出力人員擇尤敍用、議決、准予備案、十、主席報告、第一軍第一二兩師日內來杭駐紮、十一、主席報告、三十一軍請續借軍需用欵、十二、主席報告、據捲烟統稅局長王鯤徙面陳滬地捲烟運浙、須貼蘇省印花、並已去電力爭情形、十三、主席報告、遠東運動會籌備會黃明道電、承助欵項、請早日匯滬、議決、先撥五千元、十四、李土地廳長伯勤報告、本廳淸丈分、擬暫收束、以節經費、現在廳內組織、除書記外、設職員十五人、通力合作、每月開支約三千餘圓、暫時可無庸照預算案請領、十五、顏財政廳長大組報告、委任岳景修、姚復學、鈕家樞、爲本廳科員、丁、臨時提案、一、主席提議、中央政治會議浙江分會交來議決案四件、應如何辦理、第一案、邵市長元冲滙款至滬、實情如何、應由省政府查明見復、議決、應由本政府查復、並報告中央、請付懲戒、第二案、前臨時省政府委員有未領薪俸者、兼職委員領薪情形、及現政府祕書處財政狀況、請分別明白見復、議決、應由秘書處查明聲復、第三案、杭州市菜館筵席捐、應卽改正、勿得涉及苛細、議決、應令市政府暫時停止徵收、第四案、報館言論、宜使自由、除軍事行動及特別事件、應守祕密者、禁止登載外、其餘應許自由發表、官廳不宜濫加干涉、議決、令市政府轉飭公安局遵辦、二、主席提出、市政府應暫縮小範圍案、議決、市政府所屬各局、除公安工務二局外、其餘一律撤消、由市政府設科辦理、交民政廳將條例修正、提出會議、三、主席提出、另行籌設勞資仲裁機關案、議決、由建設廳擬具辦法、提出會議、四、程建設廳長振鈞提出、擬於特稅收入款項、前經省務委員會議、決作爲本省各項建設經費、現此款已撥解中央軍費、應仍由本委員會補行議決、並以後所有省道局及塘工經費、應如何撥付案、議決、應作爲本日會議追認、省道局及塘工經費由財政廳撥付、五、程建設廳長振鈞暨委員夢麐提出、任命張柱尊爲省立水產學校校長兼製造塲塲長並請審查履歷、議決、通過、六、阮司法廳長性存提出、任命樓啓元爲樂淸縣承審員、龍泉縣承審員杜思衍辭職、應照准、任命宋思環爲龍泉縣承審員、任命周鉅康爲嵊縣承審員、並請審查所任命各員履歷、議決、通過、七、陳委員其采提議、顏委員大組兼任財政廳長、公正廉明、允孚衆望、本人才力不濟、前次担任財委會及財廳職務、本屬勉力支持、此次萬難再任艱鉅、財廳職務應仍由顏委員兼任、請主持、顏委員大組起謂、本人早向周主席聲明、財廳一席萬難、担任、且陳委員兼任財政廳長、係奉中央命令、應請卽日就職、萬勿謙讓、議決、陳顏兩委員兼任財政廳長、均孚衆望、惟旣經中央明令發表陳委員其采、應遵中央命令就任兼職、一面由本政府據情呈報中央(鑑三十日)

杭州記者籌組聯合會

▲下星期日成立

杭訊、本市各報記者發起組織之新聞記者聯合會、於昨日(二十八)下午二時、在民國日報館舉行第一次籌備大會出席者商報沈雨蒼、國民新聞兼國民通訊社章正範、民國日報陸舒農、黃雋孫、李誦嶠、民報殷再爲、鍾以智、市報羅越凡、三五日報徐雲波、公推陸舒農主席、沈雨蒼紀錄、主席恭讀遺囑後、報告開會宗旨、以杭州新聞界之組織團體、自革命軍來杭後、曾發起兩次、均因未能一致、致半途而廢、新聞界站在指導社會地位、豈可不事組織、甘落人後、對內檢查報紙種種、而新聞界無所抵抗表示、對內如各種紀念日、愛國運動等、各報社記者、未得共同解決休刊等種種問題、日前省政府、召集新聞記者時、各報記者提議發起組織新聞記者聯合會、當場會囑敝報發起、因事忙稽延、甚歉憾、今天爲第一次籌備會、到者已達四分之三、請諸位對籌備事宜、多多討論云云、(討論事項)、推殷君再爲起草簡章、決定下星期日下午一時(九月四日)舉行成立大會、大會地點商假省教育會、一面備函請省黨部組織部派員指導、并函各機關各團體參觀、並於事前函各報館、於是日休刊、晚六時在協順興舉行聚餐會、是晚八時至十二時、仍在省教育會舉行大規模之游藝會、以助餘興、入場券定五百張、節目、由沈君雨蒼接洽京劇、魔術、雙簧等項、鍾君以智接洽跳舞、鋼琴、梵啞林等項、所有成立大會之一切費用、由各記者自行負擔外、并請各報館津貼、籌備會工作之分配、計推陸舒農、章正範担任文牘、殷再爲担任會計、胡芷香、鍾以智、羅越凡、沈雨蒼、樊迪民、担任庶務、黃雋孫、任壯飛、張雄潮、李誦嶠、蔡倬雲、湯德民、俞雪塵、丁楚孫、徐雲波、陸翰芹、程季英、担任交際、議決在本星期三(三十一日)開第二次籌備會籌備處設民國日報館云、

駐杭各政訓處聯席會議紀

駐杭各政訓處努力宣傳工作、爲民衆所欽敬、茲聞八月二十三日下午四時在湖濱澄廬別墅開第六次聯席會議、出席有戴世勛、杭州市公安局政訓處李笠儂、劉志道、浙江省防軍指揮部政訓處、沈珊若、王慕曾、浙江警備師政訓處、謝惕生、浙江內河水上警察浙政訓處、蕭榮卿、三十一軍政訓處、主席劉志道、紀錄謝惕生、一、全體肅立向國旗黨旗及總理遺像行三鞠躬禮、二、主席恭讀總理遺囑、三、宣佈開會理由、我們這聯席會議、實行已有數次、現在又有三十一軍政訓處參加我們如此的團結、將來工作一定能得到完滿的結果、我們在今天會塲中、請各位同志對於聯會宣傳工作、應進行事宜、提出討論、四、提議及討論、一、蕭榮卿提議、對於宣傳方法、一、指定一個定地點、由各政訓處輪流去担任演講、戴世勛主張分區域演講、以期普遍、每日演講結果、須互相報告、「謝惕生附議」蕭榮卿主張、一方面分區演講、一方面依着一固定處演講、如內河水警局政訓處、可以不輪值指定處所演講、議決、暫實行分區誰講、固定處所演講緩行、演講大綱根據總政訓部最近發表口號講演施行、每星期至少三次、五、分配區域、一、三十一軍担任旗下一帶、二、警備師政訓處湖賓路一帶、三、水警政訓處拱埠湖濱路一帶、四、公安局政訓處城站保佑坊一帶及共舞台一帶、五、省防軍政訓處大世界一帶、七、戴世勛提議、杭州市烟業公會向我們聯席會議呈請、謂宓大昌烟店壓迫工人、懇祈幫助、經本人對他們說、我們聯會係對內的、不便顯然干涉、不過可以同志資格調停、現擬派員二人前往調查、但此負責調查之工作、請推出兩個政處擔任、議決、由公安局與省防軍兩處負責調查、得以便宜行事、各政處亦須負調查責任、俟下星期聯席會議中將調查報告、一、須派妥當科長負責調查」、再定辦法、六、通過挽留蔣總司令標語、其標語如次、一、我們要一致挽留勞苦功高的革命領袖蔣總司令、二、蔣總司令是總理的眞正信徒、大家必須一致挽留、三、蔣總司令是肅淸共產黨最有助功者、大家必須一致挽留、四、蔣總司令是三民主義實行者、全國民衆應該一致挽留、五、蔣介石同志是國民黨的柱石、全體黨員應該一致挽留、六、眞正國民黨黨員應該竭誠挽留蔣介石同志、七、蔣總司令是國民革命軍的領袖、大家必須挽留、八、欲北伐成功、大家必須一致挽留蔣總司令、九、欲三民主義早日實現、大家必須一致挽留蔣總司令、十、欲打倒共產黨、大家必須一致挽留蔣總司令、十一、欲打倒奉魯軍閥、大家必須一致挽留蔣總司令、十二、欲打倒一切帝國主義、大家必須一致挽留蔣總司令、十三、眞正總理的信徒、必須挽留蔣總司令、十四、欲中國自由平等早日實現、大家必須一致挽留蔣總司令、十五、農工們欲得到解放、必須挽留蔣總司令、七、下星期由三十一軍政訓處主席紀錄、八、並請三十一軍所屬兩師政處參加、九、以後各政訓處須派二人來參加云、

來件

太平洋國交會議紀略(下)

陳衡哲

▲會塲的精神及會議的事件・ 但上面所說的、都是一些後台的話、在表面上、則各國代表團都能有甚好精神的表示、并且我深信在他們的中間至少有一部份的人、是眞心誠意願爲太平洋的和平努力的、他們對於各種問題的討論、都能傾誠相向、這個彼此願意了解的精神、可以說是本年會議塲中的特采、會議的最初三天、是在中國的國際問題、第一天討論的、是關稅自主、第二天是治外法權、第三天是租界的收回、尤其是上海租界的收回、這三天最大的成績、據我看來、是在明瞭彼此的意見、和了解彼此的爲難、我們覺得、在原理方面、各國的代表團與中國的代表團所主張的、實沒有多大的差異、因爲他們對於中國的種種自主權的收回、可說是完全贊同、我們與他們意見不甚一致的地方、不過是在手段與步驟罷了、固然、這個會議完全是一件人民的事業、在實際的政治上、不能發生任何效力、但各國的代表團中、既有許多位是在野的領袖——政界及思想界——那麼、他們的意見、在未來的國際關係上、又豈會不發生絕大的影響呢、

次於中國國際問題的重要題目、則爲移民問題、這本是目下日本與美國國際的一個大問題、但日本的外交手腕也正不弱、有一個日本代表對衆說道、『日本在人種方面、是屬於東方的、但在文化方面、卻是屬於西方的、』又一個代表在又一處說道、『移民問題並不是解決日本經濟問題的唯一方法、更重要的、乃是原料問題與商塲問題、』讀者試想、這個原料與商塲問題的中心、是在那裏呢、這不是明明白白的告訴美國人說、你們若能幫助我們去解決那原料與商塲的問題、我們對於那個移民問題、便可以放棄了嗎、這是何等利害的外交手腕、

此外會塲所討論的、尙有傳教國際教育、工業制度、太平洋中的保護國、太平洋的外交等等問題、最後一日所討論的、則爲本會的自身問題、

▲餘話・ 本篇既不是此會的正式報告、所以我以爲有記載價值的事件、也就止放此了、但尙有兩三句餘話要說說、

餘話一、太平洋和平的前途、近年來太平洋國際間的種種會議、頗有風起雲湧之勢、比如二年前在檀香島舉行的太平洋糧食會議(The Pan-Pacific Food Conservation Confe-nce)去冬在日本舉行的太平洋科學會議(The Pan-Pacific Science Conference)以及前年和此次的太平洋國交會議、都是這個大運動中的幾個表徵、此等會議的性質、雖各各不同、但其中卻有一個貫注的精神、那便是太平洋和平的謀求、原來各國的智識界近來曾深刻的悟到歐洲歷史上的罪惡、以爲太平洋的歷史尙不曾爲戰爭所汚、所以亟應未雨綢繆、謀求一個爲太平洋保存和平的方法、——謀求爲世界的歷史、保存些乾淨的一頁、他們又深信、謀求太平洋和平的唯一道路、是在明瞭各國間的誤解見、所以此類以人民爲主體的太平洋會議、實是達到這個目的的一個大工具、據我個人觀察的結果、只要當事者能把眼界放寬、此等會議的前途、實在未可限量、即以此次的會議而論、雖不無種種可評之點、然大體的精神、總算是很好的、各國的代表中、具有高尙的理想、超越的眼光、以及努力於世界和平運動之人、也正不少、所以我曾對同人說過、我們中國的問題與困難、若不能得到此會的了解與同情、恐怕我們將永遠得不到任何人的了解與同情了、這個彼此相求了解與同情的誠意、以及一部份的實現、實是這個會議的一個大貢獻、

餘話二、西方人士對於中國的新態度、從前西方各國對於中國的內情、是不甚顧意知道的、即有一二人士、來把中國作爲講演及寫作的材料、也不過純碎出於好奇之心罷了、但近年來西方各國的人士——尤以美國人爲最——對於中國的態度、卻已由神秘的、或是憎惡的、而入於科學的了、他們要求知道中國過去的歷史與文化的政治、經濟、社會、及文化的種種狀況、他們願意知道中國近來的問題與困難、這個以科學的眼光、和公平的態度、來求知我國的熱忱、又豈容我們的漠視、我們豈不應該快快起來和他們合作、俾他們所得關於中國的智識、能正確平允、俾他們所謂的中國書籍、所請的中國教師、都有水平線以上的程度與資格、凡此種種、都是我們中國的智識界所當特別注意的、西人有句俗語說『打鐵要趁火熱時』、現在西方人士求知我國的願望、可說是已到了火熱的時候了、我們打算怎樣去對付他們呢、這是我個人在會議塲中、刻刻不能去懷的一個大疑問、

餘話三、太平洋各國景況的比較、下面的一個表、是我從各國代表的言論態度中、所得到的一個感想、

美國	富庶快樂
非律濱	獨立問題（美人說尙未成年，菲人說已經成年，）
英國	富庶快樂
加大拿	富庶快樂
紐錫蘭	富庶快樂
澳洲	富庶快樂
日本	富庶快樂（除去移民問題）
高麗	不敢說話
中國	窮極、苦極、弱極、但魄力、智力卻不弱、前途未可無望、

餘話四、太平洋的樂園(The Paradise of the Pacific)這是很不錯的、不說別的、單就海邊的水色而論、他常是五采斑爛、一日千變、說來人就不肯信、天氣亦是終年如一、極冷的時候、不過須穿夾衣罷了、故火奴魯魯城內建築、都有極寬大的廻廊、綠蘿盤繞、紅花繽紛、遠遠看來、玲瓏縹緲極幽閑淸麗之致、我們到檀的那一天、正值風雨飄搖、但就是風雨也是十分柔媚的、沒有一點剛氣、我曾作過一首短詩、讚美這個樂園、現在就用他來結束這一篇記事罷、

風微微、
雨霏霏、
是海國迷人天氣、
更兼瑤草奇花、
漫山偏地、
玲瓏樓閣、
雲中湧起、
這情景、
若非夢中見、
定應是畫裏、

十六年八月、補作於上海旅次(轉載現代評論)

各地新聞

松江

▲黨委會扣留黨員・ 松江縣黨部特別委員會常務委員陳覺先、於八月二十七日、致函公安局文云、「逕啓者、敝委員會自成立以來、對於黨務進行、不敢稍怠、玆有黨員陸伯周徐偉聲、呈中央誣控省黨部特別委員會及敝會、得有證據證人、請貴局將此二人傳訊扣留、以明究竟」、云云、程局長接函後、卽派一區巡官朱松喬、帶警持片往傳、適陸徐二人在市政委員會出席一區二分部黨員大會、乃待其會畢、於傍晚六時傳入公安局、經程局長先將上項公函內容、向陸徐二人告知、詢以控告情形、當據陸伯周陳述、日前曾有同志將一呈控省縣特委之呈稿、來向我徵求同意、并託我轉徵其他同志意見、我因見此稿係呈中央者、關係重大、未卽決定、當將原稿交仲太池同志閱看、旋由仲持稿去向顧養天等徵求意見、不料顧向縣特委會告密、指爲我等主動云云、徐偉聲則稱但聞此說、未見此稿、控旣未曾、誣於何有云云、程局長以此事與法律公安未生關係、不便扣留、惟爲尊重黨部起見、備函偕派朱巡官、於九時許伴同送往縣特委會、請其查照黨義處置、迨至黨部、陸徐二人與陳委員覺先互辯一小時、陳自知舉動錯誤、時、由陳邀集告發人顧養天陳秋賓等再談而散、陸徐散出後、因未用晚膳、乃至陸父所開之怡和藥店內用膳、詎朱巡官又忽帶同便衣警察來店、稱縣黨部莫委員良夫回部得悉、大不謂然、頃到局中要人、程局長抗爭不得、故囑我來請你們暫緩回去、聽候縣黨部公事到局再說」、旋縣特委會又致函公安局，提特派員條例第七條、謂有反動行爲、得指揮軍警制止等語、程局長以此種事件、未便認爲反動、乃偕同縣特委會職員繆祖蔭等、向陸徐二人勸告中止控訴、經陸徐二人表示容納、乃始放歸、時已午夜十二點半矣、

無錫

▲理髮業勞資糾紛解決・ 吾邑理髮業工會、因要求改良待遇、迭與資方發生糾紛、並釀成勞方罷業、召集開會、資方停供膳食抵制、幸經工聯總會及商民協會、從中斡旋、未釀成巨變、而十四軍政治部代表俞仲暉、亦極力仲裁、得以迎刃而解、訂定改善待遇條件八條、昨日上午、政治部代表、工聯總會代表、理髮業工會代表、均正式簽字、而資方對於待遇條件第三條第四條表示否認、旋又經各代表種種開導、始於昨日下午四時許、已正式簽字、故該業糾紛、可望完全解決、其約據簽字者、十四軍政治訓練部代表俞仲暉、無錫工聯總會代表楊祖鈺、王祖平、理髮業協會代表周少芹、張振宏、沈庭榮、劉三保、理髮工會代表魏鶴清、項晉山、李雲熙、王興義、高得雲、朱和尙、

▲控追游藝會餘欵巨波・ 無錫市民衆因縣市黨部市政府各稅收機關發起之慰勞十四軍將士大會、所有經費、以上次慶祝北伐勝利游藝會餘欵三千一百十八元劃充外、不足之數、再行籌集、旋因該款被前市政局財政科長孫仲達任意挪用、激起市民公憤、解入公安第一分局轉解、已誌昨報、玆悉是晚十二時、卸任市政局長孫新吾、(仲達之兄)、偕其夫人及孫仲達夫人、同至公安局大關特開、並稱孫仲達係與縣特派員、憑何罪狀拘押、妨碍黨務工作、誰負其咎、宋局長胡科長等、均以冷靜態度對之、孫等亦未得要領而去、昨日上午九時許、市民方面、組織請願團、向縣政府及十四軍軍部籲請嚴辦孫仲達孫新吾二人、以保存市欵尊重民意、上午十一時許、公安局審理是案後、卽備文將孫仲達張名奇備文呈解縣政府、適與市民組織之請願團同時、不期而遇、於是一路高呼口號、如「市政局長孫新吾捲包逃走」「請看朋比爲奸侵吞市款之孫仲達」、「打倒新貪官污吏」、「嚴辦冒充軍官之不肖黨員」、等等、孫仲達大有無地自容之概、下午一點三十五分、由縣署股承審員開庭審訊、雙方辯論結果、卽行宣佈庭諭云、前有北伐勝利大會、餘欵三千餘元、交由孫仲達保管、劉被吞沒不交、並稱前市政局長對於市款有舞弊情事、現組織市欵監算會清算、孫新吾已逃走、故將孫仲達扭送公安局轉送司法核辦、質之孫仲達、則稱北伐勝利大會餘款、已作正式開支、所有市款、劉正移交云云、核供是否確實、不能憑信、旣據張名奇供稱孫新吾已逃、則孫仲達未便輕釋、着送公安局由局長妥爲優待云、

▲景雲市盜刼傷人案・ 縣屬景雲市、五九六圖吳蔣巷小坟頭地方鄉民吳順金家、於前晚(二十七日)十一時許、被匪徒七八人、携槍行刼、並槍傷事主吳順金及其妻吳周氏兩人、昨由其子阿富偕同地保朱留昶來城投報縣署、由張承審員開庭訊問、據吳阿富供稱、昨夜十一時、有匪徒由前門打進、見有七八人身着制服、口操異鄉音、手携電筒手槍、將我看住、我父順金、被匪徒槍傷大腿、子彈未出、母周氏亦被鎗傷臂部子彈已出、搶刼以後、不知向何方逸去、現在傷人已送兄弟醫院醫治、因急於料理傷人、所有被刼損失、尙未檢點清楚、次訊地保朱留昶供稱、昨夜吳阿富家

新康健法

早晨康健法
早晨爲全日工作之始，倘服(百齡機)三片，勞心者不傷腦筋，勞力者不傷筋骨，因(百齡機)藥片，腦筋與筋骨並補，勞則補之，病由何起，

午中康健法
每日三餐，惟午餐最豐，油膩雜進，只圖一時適口；但胃弱者，竟因此而致病；蓋油膩最難消化，停留胃中，百病斯起；倘午飯後服(百齡機)三片，補助消化，非但百病無憂，且能藉藥力得五穀之滋養，

夜晚康健法
終日勞苦，全靠一夜安臥，晚飯後服(百齡機)三片，寗神補氣，安眠酣暢，永無失眠之症，不論男女老幼，服此試行一二月，永無疾病之憂，長保康健之樂，試服三天，立見奇效，

百齡機
小瓶一元每打十元
大瓶二元每打廿元
各大藥房均有出售
外埠函購郵票通用

上海愛多亞路九福公司發行

國民黨對內政策第十一條　制定勞工法改良勞動者之生活狀況保障勞工團體並扶助其發展　中央宣傳部審定

何被劫、當時未知、今晨阿富聲述、始悉、匪徒向何方逸去、亦未偵知、由訊畢、一併傷回聽候、勘驗傷經下午四時許、由縣署派司法錄事喬一琴帶同沈檢驗吏前往兄弟醫院檢驗傷人、檢得所受槍傷、均係手鎗子彈、幸受傷處均非要害、諒不致有性命之憂云、

奉賢

▲賊傷事主案續誌　莊行東市、錢姓六十一歲老婦王氏、在念七夜、被賊擊斃一案、當由其孫錢新華協同地保韓永良稟報縣署、經閔志達縣長於念八早晨、偕陸承審員前往莊行詣驗、由檢驗吏楊祥生用燒酒洗淨、發見耳後被鐵尺擊破一洞、深五寸、頭頂血破腦見、係致命之重要傷痕、查察形勢、賊從後門進來、在牆邊上屋越過墻東挖去樓窗入內、而該婦知有賊來、起來拒敵、致受賊擊、痛極倒臥、故兩手抱頭、血流牀蓆、現閔縣長伺嚴、即限期通緝云、

▲反對縣督學　奉賢縣督學、現由阮局長保荐裴源深、係第四中山校長委任在案、現學界方面、多不滿意、已紛起控告、昨日發現傳單數種、內敘該督學之劣跡、一、平日借鹽業議員之銜頭、魚肉鄉民、二、詐欺路金林、屠錦昌錢財飾物、三、教授講解謬誤、上課意隋遲到、惟奉賢學界、派別分歧、恐風潮一時不易平靜也、

▲公安局長就職確信　奉賢新任公安局長龔贊堯、委經兩月、遲未到任、而金前局長、已就禁烟局、公賣局等職務急於交卸、迭次催促、并於前日特託喬念椿、轉知龔君、速其即駕、現得回信、定九一日莅奉、二日接事、故金前局長、已定一日交卸、業經佈告週知矣、

嘉興

▲改良電燈　此間電燈、向用燭光燈泡、不大明亮、現在各處都改用死特燈泡、該項燭光泡、已無處可購、故永明電燈公司、擬於九月份起、逐段改裝死特燈泡、一律裝用火表、減省電力、使用戶公司、兩得節省開支、火表用電、每月至少以五度計算、需洋一元三角五分、較前裝燈一盞爲廉且可多裝盞數、免除偸電之弊、用戶方面、以其頗有便宜、無不樂從、該公司已派員赴滬購辦材料、以備切實施行、大致分段改裝、至明年七八月、當可竣事、

▲除螟消息　除螟會歷來辦理尙佳、本屆卵塊漸少、但收買之時、太少計劃、致價格過鉅、迄今已耗去九千餘元、除收入四千餘金外、短絀四千餘金、概由舊參事會之公款內挪墊、雖有利農田、但損失太鉅、現正磋商辦法、但恐無術彌補、

▲查究流言　日來謠諑繁興、人心惶惑、推原其故、實由一般失意之人、從中播弄、駭人聽聞所致、現當局已有所知、特給示佈告、禁止散播流言、如仍恣意侈談、作荒誕不經之語、無論何人、准人民拘送到案、依照軍法治罪、是以近日來始覺流言漸息、人心鎮定如常、商市熱鬧、秩序井然、

海內外一致挽留胡蔣諸同志

▲上海市三區三十五分部　蔣總司令勛鑒、革命尚未成功、正吾忠實同志努力工作之秋、忽讀辭職通電、惶駭殊甚、萬望奮然出山、救黨國之淪亡、竟總理之遺志、是所至盼、臨穎不勝企望之至、

▲上海市四區廿四分部　各報館轉各級黨部各團體均鑒、蔣總司令秉承總理遺志、提師北伐、甫及期年、即能奠定東南、方冀直搗幽燕、統一中原、乃閱報載、宣言下野、黨國人民、惶惶失寄、竊以蔣總司令就職以來、本總理大無畏之精神、幾經艱難奮戰、始有今日、當此軍閥將就肅淸、共逆將就消滅之時、正賴我勞苦功高之蔣總司令領袖指揮、俾北伐大業、早日完成、國民革命之目的、析高能達、雖此次潔身引退、容有不得已之苦衷、然大敵當前、決非高蹈之日、本區分部本日特開緊急會議、誓以血忱、籲懇我蔣總司令以黨國爲重、即日復職、以竟全功、而慰喁望、一面希我全國民衆一致竭誠挽留、務如所請、黨國幸甚、民衆幸甚、

▲上海市四區二十分部　胡主席暨吳張蔡李諸委員公鑒、讀寒電、惶駭莫名、諸公負黨國之重任、一身之進退、關係黨國之安危、方今殘敵未除、外患方張、諸公翩然遠引、自爲計則得矣、其如黨國何、風雨飄搖之候、正臥薪嘗胆之秋、務請即日返甯、主持大計、完成國民革命之功、以慰總理在天之靈、大局幸甚、黨國幸甚、

▲上海市一區四分部　各報館均鑒、頃本分部上蔣總司令胡主席等代電文曰、蔣總司令胡吳李蔡張諸同志勛鑒、公等爲民衆之導師、努力北伐、事將成功、早在人民耳目、此次以政治環境壓迫、毅然相率下野、在公等固可謂淸高自守、然先總理之遺囑曰革命尚未成功、同志仍須努力、當此奉魯軍閥尚未盡除、帝國主義日益肆其侵畧、共產黨徒擾亂、黨國前途、正在堪虞、深望公等打消辭意、即日同返國都、共維黨國大計、完成總理遺志、黨國幸甚、民衆幸甚、

▲上海市一區卅一分部　一、蔣總司令介石同志勛鑒、自公宣言辭職、薄海咸驚、公旣以身許黨國、則進退去就、非得一已而私、況公膺黨國重寄、身繫黨國安危、其愛護黨國、宜較愛護自身一切爲尤要、如因毀譽交至、避嫌遠引、則北伐轉戰經年、勞苦功高、天下自有公論、去職奚補於事、如欲肥遯鳴高、遁跡山林、則此日殘餘軍閥頑抗猶昔、革命尚未成功、退休今豈其時、應請公仍本曩昔堅苦奮鬥之精神、不辭勞怨、不避艱險、即日返旆首都、主持軍政、以竟革命全功、臨電無任盼切之至、中國國民黨上海特別市第一區卅一分部叩養、二、南京中央黨部國民政府暨各級黨部各報館並轉全國各界公鑒、玆本分部上胡主席等專電、文曰、胡展堂主席、吳李蔡張諸委員勛鑒、公等聯袂高蹈、黨國重任、誰其尸之、在公等固可謂淸高自守、猶不念及總理遺訓所言、革命尚未成功、同志仍須努力、況乎值此四方多難之秋、深望公等打消辭意、即日命駕還都、共維國家大計、完成國民革命、黨國幸甚、民衆幸甚、中國國民黨特別市第一區第三十一分部叩養、

▲上海市七區十四分部　蔣總司令胡主席及吳李張蔡諸委員鈞鑒、溯自共產黨篡竊本黨黨權以來、國民革命、日處艱境、幸而本黨忠實同志、察其奸謀、於是有四月十五日淸黨運動之發生、數月以來、武漢方面、亦知當日相共誤黨之錯誤、乃亦舉行淸黨、方幸甯漢各同志從此努力協進、實行護黨救國、促成國民革命、不謂蔣總司令竟因武漢少數份子還怨個人關係、遽爾下野、同時國府諸委員、亦以「一了百了」之隱衷、拂袖引去、黨國中樞、視如傳舍、未審將何以對同志、又何以告國人、竊念歷年反共同志、每多避開工作地位、徒託紙上空談、甚至離開黨之工作、而言護黨以致共勢披倡、黨權愈下、同志等本春秋責備賢者之義、萬望打消辭意、捲土重來、救黨國於垂危、挽狂瀾於旣倒、邇來道路傳聞、謂彼方之苦肉計、有日趨圖窮七見之勢、證之漢方之皓電、共賊耿尹被殺、劉佐龍被扣、及長江黨政人員因武漢軍隊東下壓迫而遠去之事實證之、不能使人無惑、本部同人、不忍黨國一再見誤于投機戀權充滿領袖慾望者之手、敢請諸同志剋日命駕回京、分理軍政、黨國幸甚、人民幸甚、上海特別市第七區黨部第十四分部艷、

▲上海市六區黨部　各報館轉全國父老兄弟諸姑姊妹均鑒、中國不幸、內遭軍閥之摧殘、外受帝國主義之壓迫、民生憔悴已極、我先總理積四十年之經驗、深知非從事國民革命、實現三民主義、不足以挽救危亡、於是大聲疾呼、與惡勢奮鬥、再接再厲、百折不撓、不幸大功未成、遽爾賫志以歿、賴我蔣總司令本總理遺志、繼續努力、自去歲興師北伐、不期年而湘鄂贛皖閩浙蘇豫、以次底定、陝甘晉綏、亦羣起響應、直搗幽燕、指顧間事、何圖共產黨徒、竊據本黨、陰謀破壞、擣亂後方、屠殺民衆之不足、更以軍閥獨裁等口號譭謗本黨最忠實之同志蔣總司令、致使奉魯殘餘軍閥、得以乘間反動、苟延殘喘、最近共黨雖告肅清、內部因前受共黨之挑撥、致黨分裂、我蔣總司令痛兄弟之鬩牆、長敵方之火燄、遂毅然宣告下野、意在團結內部、使共黨與軍閥無所施其挑撥離間之陰謀、以完成第四期北伐之大計、其委曲求全之苦心、實予天下以共見、惟是大亂未平、豈容高蹈、且各方階閱、行將消除、適茲極下起元之時、宜有仰轅攀轄之舉、本區黨部同志等、誓以熱誠挽留蔣總司令暨胡主席等、望打銷辭意、火速回甯、主持軍政、期早日肅清奉魯餘孽、完成國民革命、以黨治國、甚望全國父老兄弟諸姑姊妹共起挽留、黨國幸甚、

▲上海市六區十分部　蔣總司令勛鑒、伏以鈞座爲黨國之砥柱、軍事之領袖、人民之救主、今忽毅然下野、捧讀宣言、實深惶悚、值此北伐吃緊之時、共逆未淨之際不有鈞座、何能戡定、倘冀消却萬思、不避艱險、剋日復職、主持大計、則革命前途、庶有絕大之希望焉、不勝盼禱、

▲上海市四區十七分部　奉化蔣總司令、上海胡主席暨吳李蔡諸委員均鑒、公等領導民衆、努力革命、成效昭著、舉世共仰、方期直搗幽燕、痛飲黃龍、距知消息傳來、竟以環境關係、毅然相率引退、然際此危機叢伏、革命工作、正不可一日或緩之時、民衆驟失南針、頗形疑惶、敵仇藉機張氣、前途堪虞、諸公高蹈、倘非其時、前此旣已艱苦備嘗、今後更祈勉爲其難、始不致與功虧一簣之艱、懇即打銷辭意、繼先總理大無畏精神、聯袂返都、共維大局、黨國幸甚、

▲望加錫支部　上海民國日報轉中央黨部國民政府公鑒、甯漢合作、挽留蔣總司令及胡吳張蔡李諸委員復職、肅淸共產、繼續北伐、擁護關稅自主、中國國民黨望加錫支部率二十分部叩、

▲浙江省防軍政訓處　奉化探送蔣總司令勛鑒、公一身繫黨國安危、安可高蹈、懇即命駕回京、以慰雲霓之望、浙江省防軍政治訓練處全體官佐叩敬、

▲舞市阻市等黨部　上海民國日報轉蔣總司令胡吳蔡張李諸委員鑒、公等肩任黨國重託、忽聞辭職、駭甚、値茲軍閥專橫、共孽猖獗、請即復任、繼續努力、以貫澈主張、而副國民之期望、舞市阻市役汗沙市加寸山地貝卡笠拂五區黨部同叩、

▲上海市六區一分部　各報館轉胡主席蔣總司令吳蔡李張諸委員鈞鑒、溯我國民革命軍自廣州誓師北伐以來、節節勝利、不期年已克復東南數省、奠都南京、四月間舉行淸黨運動、掃除惡化勢力、挽救本黨於垂亡、諸公殊勛、功在黨國、民衆共仰、有口皆碑、方期直搗幽燕、肅淸軍閥餘孽、完成總理未竟之志、使國民革命、即日成功、乃公等不顧先總理之重託、遽爾高蹈隱退、使革命重心頓失、民衆茫茫、失所倚望、夫際此國難方殷之日、內之軍閥共賊未盡肅淸、外則帝國主義者尙日逼不已、實非諸公優游林下之時也、不揣冒昧、用敢電懇、公等以黨爲重、即日打消辭意、速駕返甯、主持大計、以慰先總理在天之靈、而解民衆企望之渴、則此黨國前途實深利賴、臨電迫切、無任拜禱、上國國民黨上海特別市第六區第一分部叩馬、

袁製雞牌骨痛精

功效　祛瘋散寒　去濕除痰　止痛消腫　舒筋活血

主治　瘋濕骨痛　筋絡牽痛　腦骨剌痛　鶴膝瘋痛　骨節酸楚　寒濕凝筋　邪痛感冒　肩背腰痛　手足拘攣　偏正頭瘋　酒瘋脚痛　半身不遂

（價目每瓶一元）

總發行　上海西新橋北首　濟華堂藥房

各大藥房先施永安新新公司均有代售　函購寄費加一

▲暹羅淸邁支部　上海民國日報轉蔣總司令胡主席吳委員勛鑒、北伐尙未成功、黨國正資倚畀、忽聞辭職、無任驚駭、懇請打銷辭意、剋日復職、黨國幸甚、中國國民黨暹羅淸邁支部叩勸、

▲浙民自決會　旅滬浙民自決會、昨致電蔣總司令文云、奉化探投蔣總司令勛鑒、自我公潔身引退、海內騷然、黨失柱石、民乏依歸、垂成之功、將虧一簣、我公不出、如蒼生何、敦懇東山復起、竟革命之成功、長城永固、拔民衆於水火、挽黨國之危機、振前敵之士氣、凡我浙民、不勝引領望之、旅滬浙民自決會叩、

▲福建電報工會　各省各級黨部、各社團、各工會、各電報工會、各市總工會、各報館均鑒、頃上蔣總司令一電文曰、奉化蔣總司令鈞鑒、遽聞總司令宣佈下野羣情惶恐、如失所依、我總司令爲黨爲國、犧牲一切、勞苦功高、薄海欽佩、際此北伐軍務方殷、端賴遠猷偉畫、萬望即日命駕還都、主持至計、國民革命得以及早成功、竟總理未完之志、慰全國人民之望、黨國前途、實利賴之、迫切陳詞、伏祈鑒納、福建電報工會叩巧等語、務祈一致挽留、黨國幸甚、福建電報工會叩巧、

▲上海市三區四十分部　各報館轉蔣總司令胡吳張蔡李諸委員鈞鑒、我總司令承先總理之遺志、荷全民衆之厚望、誓師北伐、所向披靡、靖東江、平湘鄂、血戰南昌、溽陽底定、閩浙蘇皖、陷陣衝鋒、大小數十戰、一年之內、大江南北之軍閥、剪除殆盡、從此長驅北進、直搗幽燕、痛剿餘孽、誠指顧間事、至主持中樞、護黨護國、則有我委員諸公精忠謀劃、領袖羣英、外而軍事、內而政權、我國家正付託得人、冀賴以完成革命之事業者也、孰意際此一髮千鈞之時、霹靂一聲、總司令則解卸軍權、遽萌退志、而諸委員亦相繼離都、潔身高蹈、一旦黨國失于城之寄、中央乏領導之師、長城自壞、百事停頓、黨國前途、何堪設想、竊恐殘敵之死灰、必將復燃、赤逆之毒燄、勢必愈張、大業垂成、功虧一簣、其將何以慰先總理在天之靈、暨全民衆喁喁之望耶、本黨同志、實爲心憂、迫切陳詞、伏乞我總司令暨委員諸公、以黨國爲重、排除萬難、勉任艱鉅、聯袂歸來、從速復職、主持大計、力支危局、務使殘敵肅清、南北統一、以求三民主義之實現、而竟國民革命之成功、黨國幸甚、謹電挽留、無任盼切、中國國民黨上海特別市三區四十分部叩、

▲粵省農協潮梅海陸豐辦事處　一、甯波蔣總司令勛鑒、我公秉承總理遺志、提師北伐、連克湘鄂閩贛蘇浙豫皖諸省、統一中國、直指顧間事耳、不意共逆挑撥離間、陰謀破壞、我公遵奉中央決議、執行淸黨、護黨救國、全國響應、而武漢同志、現亦悔悟來歸、正我黨同志團結勢力、完成國民革命之際、忽讀宣言、飄然遠引、革命進行、頓失重心、凡屬同志、莫不震駭喪志、伏維我公爲黨國屏帷、萬方斗杓、現在北伐尙未成功、逆黨亟待撲滅、我公何忍遽爾高蹈、致陷國事於糾紛、亟懇我公俯徇國人公意、勉任艱鉅、回總師干、完成國民革命、實現三民主義、上慰總理在天之靈、下慰民衆喁喁之望、敝處竭誠擁護、誓爲後盾、迫切陳詞、伏維察納、廣東省農民協會潮梅海陸豐辦事處主任張凌雲叩智印、二、上海民國日報轉胡展堂張靜江吳稚暉蔡元培李石曾諸先生鈞鑒、頃聞諸公聯翩遠引、殊深震駭、竊以諸公爲黨國柱石、總理信徒、當此北伐尙未成功、逆黨亟待撲滅、而武漢又已悔悟來歸、正本黨團結勢力、完成國民革命之際、端賴諸公、繼續奮鬥、以竟全功、詎公何忍遽爾高蹈、置黨國大計於不顧、亟懇徇國人公意、勉任艱鉅、同掌中樞、完成國民革命、實現三民主義、上慰總理在天之靈、下慰民衆喁喁之望、敝處竭誠擁護、誓爲後盾、臨電迫切、伏維鑒納、廣東省農民協會潮梅海陸豐事辦處主任張凌雲叩智印、

介紹　名相家　志淸女士

女士相法海內馳名來滬多年各界信仰氏隨游夫宦南省自辛亥革後幾經變故因時得親友談及女士相法奇靈腰往就教所言輒驗心折之至莫名欽佩日前偕長女往南京路進香虹廟途經華盛頓鐘表行門前始悉女士移寓該處趁便造訪詢以長女婚事數日後女士所言果驗深濛指點曷勝感激爲特登報介紹滬上各界人士如有猶豫不決之事請往一談方知氏言之不謬也●寓部萬生西民永里便是介紹人法租界盤志路二百十八號趙公館相金一元電話中央二八二七號

擁護關稅自主聲

▲廣州市黨部　銜略、本黨負爲國家求獨立人民求解放之責任、對各帝國主義者制我之種種不平等條約、曾著於政策、誓必取消、總理遺囑昭示我們、務努力於最短期間、取消不平等條約、良以國民生計之消長、國家生命之榮瘁隨之、自列强據關稅協定、外貨自由輸入、挾經濟優勢壓迫我國以來、以內有厘金削剝、外有洋貨侵尋、國計民生、日就枯萎、含恥隱痛、逾數十年、今者政府乃決然關稅自主、加稅裁厘、頒佈條例、限期實施、凡屬國民、莫不歡呼慶幸、本黨部循民衆之公意與要求、除召集全市農工商學團體、聯擁護政府關稅自主及慶祝政府裁釐加稅大會外、并請率領本市二百萬衆、誓爲國民政府後盾、督促取消此種關稅協定、求中國經濟之自由平等、凡我同志同胞、望共奮起、特此電聞、廣州特別市執行委員會叩皓印、

▲南洋烟草職工一分會　全國父老伯叔兄弟姊妹鈞鑒、我國財政受外人之壓迫、已八十年於玆矣、在此時期間、受盡痛苦、備嘗艱辛、命脈全扼、氣息奄奄、今國民政府毅然於九月一日實行關稅自主、從此財政自操、不受外人之扼腕、則裕國福民、指日可待、願吾國民共起力爭、誓爲政府後盾、瀝血斷頭、此志不渝、同胞其共鑒諸、上海市南洋烟草職工第一分會啓、

公布欄

高等審判廳

▲公示送達　（全文見本廳牌示處）查劉羅氏與劉王氏因管理遺產涉訟上訴一案本廳定於本年十月十四日下午一時公開言詞辯論特此公示送達右仰劉王氏知照中華民國十六年八月念七日

地方審判廳

▲布告　爲布告事本廳辦公時間自九月一日至十月底每日上午九時至十二時下午二時至五時爲止合行布告訴訟人等一體知照所有投遞書狀等件務希遵照上開時間勿得自誤特此布告中華民國十六年八月三十日

▲民庭判決　▲一件判決周林氏與羅佩餞領女涉訟一案（主文）原告之請求駁斥訴訟費用由原告負担▲一件判決常鴻鈞與劉汝霖欠租涉訟一案（主文）被告應還原告經理之德豐莊九八規元一千四百三十一兩九錢四分五厘并應給付自民國十六年陰歷七月一日起至執行終了日止按月一分之利息訟費由被告負担▲一件判決沈耕新與朱炳泉米款涉訟一案（主文）朱炳泉應償還沈耕新大洋一百二十元另七角五分沈有郎應償還沈耕新大洋二十八元五角訟費由朱炳泉負担五分之四沈有郎負担五分之一▲一件判決翟岐祥與張威卿等欠租涉訟一案（主文）張威卿應給付通和有限公司租洋四十八元兪元益應給付通和有限公司租洋三十六元顧少卿應給付通和有限公司租洋六十元周復興應給付通和有限公司租洋六十元汪信周應給付通和有限公司租洋七十二元顧文波應給付通和有限公司租洋八十四元濮翰章應給付通和有限公司租洋六十元訟費由張威卿兪元益顧少卿周復興汪信周顧文波濮翰章平均分担▲一件判決陳忠海與姚小金田面涉訟上訴一案（主文）上訴駁斥第二審訟費由上訴人負担▲一件判決張幸如與王金坤租屋涉訟一案（主文）被告應將所租坐落陸家浜池河頭五號樓房一幢平房半間遷讓交還原告接收訟費由被告負担

▲批示　▲一件趙志仁請假扣押由狀悉案經裁決仰即知照此批▲一件張金雲爲理償事迭請備案由狀悉爾迭請備案已於七月二十七日八月十六日兩次批示矣仰卽知照此批

地方檢察廳

▲二十九日提起公訴案二十起　▲一侵占及詐財趙少齋等▲一竊盜及侵占周成林▲一竊盜陶前生▲一强盜傳柏生▲一姦非王洪根▲一危險物兪蔚彬▲一竊盜張阿三▲一鴉片烟蔣小弟▲一和誘營利張王氏等▲一傷害與阿虎▲一竊盜金衔生▲一妨害安全及毀壞凌阿根等▲一傷害鄭阿才等▲一傷害譚秀士等▲一鴉片烟王阿新▲一竊盜朱維福▲一詐欺取財范熙光▲一鴉片烟朱成林▲一鴉片烟邱潤生▲一鴉片烟況海慶

▲批示　▲余鼎珊狀悉仰卽來廳投訊此批▲王阿金訴該氏所訴各節均悉仰於本月三十一日以前自行來廳投訊此批▲李永元狀悉王某欠款不付事屬民事範圍應向審廳民庭呈請核辦至所稱恐嚇詐財有何證據未便空憑一言卽予傳究仰卽知照此批▲張潘氏狀悉查此案前據該氏聲請再議卽已將全卷檢呈高等檢察廳核辦在案迄今尙未奉指令將原卷發還合行批示知照此批

民國十六年八月三十一日

上海女子青年團編輯
上海民國日報轉本團編輯部
通信處

第三期目錄

○悼劉斌烈士 進明
○對於廢妾運動的一點小供獻 呵梅
○婦女運動 陳德徵講
○下層工作的重要 倜
○不要忘記了自己底責任 縵雲
○談談目前的婦女運動 立
○小詩 呵梅

悼劉斌烈士

—并勉上海倖死諸同志！

進明

霹靂一聲，我們底忠誠，勇敢，有理想，有才幹的劉斌同志，在秋風秋雨慘淡的今天早晨九點鐘被殺人慘殺了！當劉斌同志遇害的消息入我耳鼓，悲哀，憤激，痛恨，慚愧的種種思潮，一霎時湧上我底心頭，使我手足失措，神經幾乎麻木了！

劉同志正當壯年有爲的時候，他底思想的純潔，行爲的忠實，奮志的堅強及最近爲黨努力的成績，凡是和他接觸過的。朋友們，沒有不欽仰不已的，也無需我來多說了。劉同志過去和我有先後同學的情誼，所以我知道他也比較的親切，他許身黨國，決意爲黨國犧牲的志願，已非一朝一夕，他這次的死，可以說他底壯志已酬，固稱得所；不過，我們底敵人還未盡滅，國民革命尚未竟全功，正是需用人才的時候，我爲黨國顧惜人才計，總覺劉同志的死耗，不由地悲從中來！

我們可以決定殺劉同志的人，一定是共產黨徒，因爲劉同志在時一向便是痛恨共匪如蛇蠍的。誰知四月來劉同志的努力清黨，竟肇這次致死之因呢？我們深深地痛恨，慚愧我們底能力太薄弱了，不能把中國共產黨徒撲滅淨淨，促共匪竟敢在青天白日下的上海，殺我忠實有爲的同志，這是多麼可羞恥的事啊！想劉同志泉下有靈，一定在那裏痛哭呢！

我覺得死後弔奠一切的儀式，都不過是繁文縟節，可有可無；我們要真正地紀念劉同志，祇有我們後死的諸同志，大家認真擔起了繼續清黨的責任，努力撲滅中國共產黨的餘孽，爲死者報仇，爲生者洩憤，這纔算是真正紀念劉同志悲悼劉同志！

記得兩天前劉同志和我說：『這次小小的政變，上海的許多機關，團體，工作差不多完全陷於停頓的狀態中，甚至許多平常自命爲忠實同志的知名之士，這時也銷聲匿跡，不敢出頭了，這是本黨何等怯弱的表現啊！』 上海倖死的同志們！這是劉同志最後的呼聲。 死的已經死了，我們要誠懇真切的追悼劉同志，祇有一致起來完成劉同志未竟之志！ 人生終有一死，尤其是我們做革命工作的同志們，許身黨國，早置生死於度外，我們還有什麼可以畏怖，可以退縮的呢？

我們底忠實同志，在兩湖等省死於共匪之手的不知有多少？這次劉同志的遇害，不過是共匪近在我們面前的表現罷了；又何足驚奇，何足懼怯？ 同志們！我們時時都有被殺的可能與危險。 我們爲黨國存亡計，爲自身保障計；我們要爲死者報仇，爲生者雪恨，祇有一致起來撲滅中國共產黨！

對于廢妾運動的一點小供獻

呵梅

自從革命潮流侵入中國，曾經幾千年被壓迫的女子，也覺得自身地位的不平等了。 因之有要求在法律上，經濟上，教育上一切平等的運動起來；同時又要求現在廢除男女間最不平等的一夫多妻制。 這種運動到現在，已經有十幾年的過程了。 可是它所得的效果，還是微乎其微。 試一考其主因，我們敢說這是我們的生力軍太少而反革命者太多了的緣故。 不說別的，只就廢妾運動而言，一般覺悟的姊妹們，固然在力竭聲嘶地吶喊；一般尊求虛榮，只顧安閒著，卻在暗地裏替男子們擴大多妻的權威。 我們女界中有這些敗類，即使努力到一千年一萬年，恐怕女子也難得和男子平等的。

從前，如果一個人要納妾，還須要有許多附產或勢力。 現在可不然，現在只要你會說幾句漂亮話，或臉面生得漂亮一點，服裝華美一點，或者有時得到一個微伴的機位，即使一點條件也沒有，也可弄到多妻的局面。 我們皆推究其原因，不外下列幾種：

（一）無責任心重虛榮　初從幽暗的籠裏放出來的女孩子，她們底學問和識見，固無從使其高深，她們底意志也自然不能堅定，如偶然染着了奢侈的習慣，便會隨着惡勢力向前直跑了，還論什麼責任心呢？ 她們只看見姨太太們的漂亮的衣服，貴重的手飾，寬大的洋房，新鮮的大菜，和一切闊綽的舉動，及丈夫的慰貼；，便覺得世界的樂境，最無過於姨太太們所處的了。 所以就不顧妾的名譽的地位的卑劣，便很情願地予男子以玩弄的機會了。

（二）戀愛觀的錯誤　「戀愛」這個名詞，不知驚駭了幾多忠厚長者的舊式女子，不知陶醉了多少一知半解的新式女子。 戀愛這個問題，早經許多博學的先生們詳細討論過了。 予小子何敢多言。 不過我以爲戀愛終不至於會有妨礙性，和侵略性的。 我又想戀愛至少終有點人道的。 可是現在一般青年行戀愛者，往往反乎此。 現在一般已結過婚的男子，藉口不是由戀愛而結合的婚姻，是不合真理的，非從新結一次有真理的婚不可，於是把原有的妻擱在一邊，或撇出去，另去找一個讀過書的女子講講戀愛，那些不諳世故人情的可憐女子呢，聽到戀愛兩字底好聽，並因受了種種手段的迷惑，便不知所措地昏昏迷迷地過去的了。 在這當兒，她無論如何不會計及對手方面已有妻的問題的，或者計及了，也竟會糊糊塗塗地過去的。 實際上講起來，她們那裏會甘心作妾；不過她們以爲戀愛是神聖不可侵犯的，只要能戀愛成功，什麼問題都可以不管，什麼事都可以不聞不問。 但到了同住之後，她底迷夢這才醒了，開始到對方已有妻，於自身是不利的了，於是便要要求對方與原妻離婚。 這種自私自利的要求，如果達不到時，她竟會使前被落禮教薰習慣所束縛的忠厚長者至於不能容身之地的。 這種現像，近幾年來，常常發現着，大概讀者已很明白了，

以上所舉，不過單就所謂知識階級的女子而言。 至於由買賣手段而來的妾，此地未遑論及，只好下次再談了。 我以爲由買賣手段而來的妾，妾的本身是無罪的，其罪卻在乎男子，却在乎一切惡制度，惡習慣。 不過我以爲，受過教育的女子甘願作妾，這罪應該完全歸於女子，因爲我想教育決不會教她墮落出風頭，貪安閒，懶做事的。

我們要要求解放的姊妹們，爲了要求一夫一妻制，不知吶喊了多少回，犧牲了多少次了，然而敗類不除，其效終難實現，望努力於廢妾的運動姊妹們注意著罷！

爲黨國犧牲

劍父烈士千古

陳德徵敬輓

婦女運動

陳德徵在黨務訓練所講

一、婦女運動之由來
1 原始時代的婦女生活
2 因性底差別而有職業的差別
3 因職業的差別而成精神的物質的差別
4 婦女底悲慘世界（近世文明進步下之婦女狀況）

二、婦女運動的目的
1 參加政治鬥爭說
2 解決自身苦痛說
3 調和說—我們是主這一說的

三、婦女問題與兩性問題
1 婦女問題是兩性問題的一部分。
2 婦女問題是解決婦女在法律上政治上經濟上種種不平等的問題，而兩性問題是偏於解決兩性間和種糾葛的問題，如兩性底苦悶，三角戀愛兩性道德等均爲兩性問題中的要題而急欲解決的問題。
3 婦女運動中常發生兩性的關係，如男女同居一室辦公，有時容易感到不同在說話行動亦不方便起來，或者因此而發生兩性間的糾紛，致機關中受了不少的影響，此又常見的事，爲婦女運動中所應注意的。

四、婦女運動的國際化

（此類材料一時不容易找，茲附粘最近一條爲助）

英國批准反對蓄奴公約

路透社二十日日內瓦電　英國以本國印度及除加拿大與愛爾蘭自由邦外之海外自治殖民地名義，將一九二六年九月二十六日在日內瓦簽定反對蓄奴公約之批准文，送交聯盟會秘書處，此約現已在英帝國境內實行，查他國已批准此約者，爲布國與丹麥。

（未完）

不要忘記了自己底責任

縵雲

無論婦女運動在過去有留下怎樣光榮燦爛可紀念的歷史，近幾年來，國內一般知識階級的婦女，爲求自身解放的運動，卻總算始終沒有一刻停止呀。 但這過去工作的不行，其原因雖非一端，而婦女界之講門面，專做廣告，不知深入自己羣衆，彼此之間形成不合作之趨勢，工作之不切實，的確是無可諱言之事實啊！

因此，所以我始終對於一般口內講「解放呀！」「一切平等呀！」「參政呀！」至於切實的工作，則一點不做，只在報上新聞欄裏做了「廣告式」的宣傳，雖則不一定是出風頭的行爲，然而這樣無補實際的工作，我實在有些不敢讚同。 口裏喊「解放！」「革命」……而不知道深入自己羣衆，設法使她們一致起來，積極地去反抗舊社會，制度，打倒一切軍閥，及帝國主義者，以促進國民革命之成功，只能算是一種騙人的行爲罷了。

在公共場所或紙上自然會提倡節儉，主張自然美，然而在事實上，服飾都竭盡奢華之能事；求什麼人，我也不敢恭維啦！ 曾記得萬國和平自由會爲反對軍國主義『曾發表告婦人書裏說：「吾人反對軍國主義之運動所最不可缺者，即婦女之贊助也。……」婦女地位之崇高，世界上的人們可算沒有一個敢輕視的了。 即以我中國而論，國民革命的成功，一刻也不能少我二萬萬女同胞之參加。「婦女運動」在民族主義的革命中，誰也不能否認佔極重要的地位吧。因爲我們婦女界責任，使命之重大，所以寫了這篇文字。

我企望我婦女界，最有企望並負重大使命之二萬萬諸姑姊妹們，以後大家應注意的：一、打破虛榮心和嫉妒心；二、尊重自己，嚴責自己；三、養成堅強的意志，敏銳的眼光和判斷的能力；四、培養學識，刷新思想；五、提高革命精神；六、深入自己的羣衆。

固然自己的事應當自己去做，但我們並不說「婦女運動應當完全由婦女包辦」；但是真正覺悟的男子底援助與參加，也是我們所歡迎的。 可是我最親愛的姊妹們！不要忘記，不要放棄本身的責任，革命婦女運動的主力軍，還是我們自己啊！

下層工作的重要

（倜）

現在的團體名詞，可說是五光十色；出版的東西，真是汗牛充棟，忽然在六月四號，又產生了一個上海女子青年團，從上海女子青年團又產生了青年婦女的出版品。 這上海女子青年團下種子的目的，諸位讀了本刊第一期的宣言和草章，當然就一目瞭然了，可是在宣言上所注重的一句，和別種團體不同的一點，就是說要盡力於下層工作。 試問現在的女子團體，能腳踏實地做事的有幾個？開會，吃茶點，拍照，討論章程，選舉職員，派代表出席，發幾張傳單，討論幾件不痛不癢，空中樓閣的事件，拿着旗幟到街上游行幾躺，就算了事。

試看現在的一般受過教育的學生們，她們的活動能力，已足夠了。 她們寧可犧牲學業，從事婦女運動，所以無庸我們再去鼓吹他們。 所急宜注意的，就是一般無智識的下級姊妹們，她們受了層層的壓迫，倒也死心塌地，自得其樂，現在青天白日旗一到，自由平等的風聲，吹進了她們的耳鼓，我們若是不好好的去領導她們，也許她們就要不管三七二十一，團結起來，發生種種無意識的騷動，及假名以行罪惡的自由等等。

當這我們女子革新時代，眞是千鈞一髮之際，若是有一部分人走錯了路，以後就要影響到女界全體甚一旦累及全國，試看羅馬和希臘，在歷史上都是我們的老前輩，他們女子的程度遠勝於我們，他們的女權遠高於我們，而後來衰亡的原因，仍不免有人民的智識道德不能和自由平等並進的困難。 因此，我們做婦女運動的人們就不能不竭力的去做下層工作了！ 建設平民女校，以提高下級姊妹們的程度，拿自由平等的眞意義，慢慢地嚼碎了叫她們嚥下去，使她們漸漸的明白女子的身分和責任，不願意她們拿自由平等囫圇吞下去，風起雲湧的吵亂子。

還有一層意思，就是宣傳的方法，若是從上級而及於下級，仍不免流於壓迫的勢力，是暫時的。 若是從下而上，才有發展的勢力，這種勢力，方能永久・基督教的所以能夠行歐美，也無非是用了第二種方法，以感化民族。 自此可見下層工作是何等的重要啊。 願我姊妹們，能拿這問題考慮一下，同心協力的來幫助我們，在這婦女發展的根本問題上努力！

談談目前的婦女運動

（立）

婦女運動在北方軍閥勢力之下，眞是一些聲息也沒有，婦女運動在國民政府勢力之下，眞是幸福無疆，處處得着援助！ 然而正因爲環境的順適，從事婦女運動的人們便爾怠惰，這個現象，是值得我注意和糾正的。

上海的婦女運動該當是如何發展，然而如今距離我們希望的太遠了！ 是我們的希望太高嗎？ 這大約不對吧，因爲婦女運動的確太少成績了，這也許是領袖失人所致，然而我們從事於婦女運動的多數人員爲什麼不起來努力！ 我們要認清我們的工作，我們要負起我們的責任，我們對於玩視職務的人員要能予以懲戒！我們爲上海婦女運動起見，我們怎能不努力！ 我們絕不要辜負了順適的環境，我們該當發奮起來了！姊妹們來，幹，掃除一切的障礙，懲戒一切不負責任的人員，我們使上海婦女運動放一線的曙光吧！

小詩

呵梅

唉！
你是一切不快活的吸收者！
我願將我底千絲萬縷的悲緒付託予你罷！
我願將我底一層層的冤鬱，一件件的悲憤付託予你罷！
唉。
你是一切不快活的吸收者。
請你爲我吸收着罷！

○　○　○

漂泊的人生喲！
你儘歷你那荊棘之路罷！
你儘流你那傷心之淚罷！
畢竟，這世界裏無你底容身之地啊。

中國國民黨是領導國民革命以求中國之自由平等

中央大戲院

每逢星期三星期日換片 電話中央七五七一號

上海電影界男女明星菲常大會串

空前未有之電影界 游藝大會

日二點至六點開映大影片 夜七點鐘起女明星十七人登台獻藝

日場 價目 樓上 樓下 一律五角 包廂八角
夜場 價目 樓下一元 樓上二元 包廂每間念元

新中央戲院

每逢星期三星期日換片 電話北二三二二號

日戲三點起五點半 夜戲九點一刻

正廳三角 樓廳四角 包廂六角 日夜一律

中華第一影片公司最新出品 名貴香艷浪漫電影

花國大總統

張偉濤演 楊耐梅傑作

夜戲教授楊耐梅女士演唱寒夜曲

恩派亞戲院

禮拜三禮拜日換片 電話中央七〇六二

日戲三點鐘五點半 夜戲九點一刻

日戲 二角四角八角 夜戲 三角四角六角一元

注意 本院長期優待廉價券每本十張上樓三樓二元下樓一元限期至陽歷年底為止 每日售券時間下午二時至四時

明星影片公司最名貴有意義出品之最新社會名片

◆真假千金◆

張織雲 宣景琳 演 石川 鄭小秋(主演)

◎加映遠東運動會新聞片及滑稽笑片◎

卡德影戲院

禮拜三禮拜日換片 電話西二八七八號

日戲 三點鐘 夜戲 七點鐘 九點鐘

日戲(樓下二角 樓上四角) 夜戲(樓下三角 樓上四角五角)

天一青年影片公司 滑稽笑片 大笑片

求婚 裁縫店 是你嗎

加映遠東運動會中國預選大會新聞本片

萬國大戲院

禮拜三禮拜日換片 電話北四九八五號

日戲三點鐘 夜戲七點鐘九點鐘

日價 樓上三角 樓下二角 日夜一律

滑稽香艷名貴影片

可怕之市虎

蒙脫勃羅主演傑作

永安天韻樓

鳳儀班特請胡雲燕君續排歷史名劇

四本乾隆下江南

今晚開演請諸君早

新新屋頂花園

門票二角 不另取資

鐘社預告 新編革命偉人實事新劇

四本蔣介石

排練純熟不日開演

新聲劇場預告

飛龍傳

本月初七初次啟演

虹口大影戲院

虹口乍浦路口 電話北一八四

每逢星期一星期四更換新片

今天日夜開映

傑克門開萊作 再世姻緣

時間 每日下午 第一次日戲三點一刻 第二次日戲七點一刻 第三次夜戲九點一刻

價目 樓上三角 樓下二角 幼童減半 日夜一律

城南通俗影戲院

大東門南 小南門北

每星期換片二次

今天日夜開演 開司東滑稽大會

預告初七八日開演一二集濟公活佛

價目 包廂每位大洋一元 優等正廳每位小洋四角 頭等正廳每位小洋二角 幼童減半收費

華商寶興大戲院

閘北寶山路西寶興路中

預告本星期二開映卓別林羅克滑稽大會

逢星期二星期四星期日換新片

新到英美佳片

(滑稽大會串)

隨票附送金手表及各種貴重物品

價目 日一角二角三角 夜二角三角四角

時刻 日二時至六時 夜七時至十一時

天蟾舞台

(男女合演) 八月初五夜戲

(價目)(注意) 包廂八角 官廳八角 正廳四角 頭等二角 三層二角 特等三角 樓一角

陳永奎 魏德奎 陸樹田 劉龍秋 劉奎官 白牡丹 劉漢臣 麒麟童 琴雪芳 王芸芳 高百歲 郭玉春 董志揚 琴秋芳 朱玉英 彭春瑞

新排新劇 七本八本華麗緣 初次啟演

法界共舞台

(男女合演) 八月初五夜戲 八角 六角 八角 六角 二角 三角

張少泉 盧彩蘭 王匯川 粉菊花 小蘭春 陳彩霞 林樹森 王益芳 于雨亭 陳彩霞 李桂芳 袁小樓 姚玉蘭 姚玉英 苗勝春 呂月來 王文祥

(行路)(訓子)(雙)(翠屏山)(宿廟)(換容) 捉放曹 二本女俠呂四娘

大世界

今日起每客隨門票送尊牌香煙兩盒

逢星期日改贈十二紅雲牌香煙一盒並門票加價一角

露天電影場 今日開映 寰球第一鉅片 價值百萬金元 (貴族爭風) 全部共九大本

新添南方歌劇 張豔衡○ 天韻集 沈偉儂○ 八月初一登台 顧霞雲

史鑑淵 劇務員 孫和倩 朱延齡 陳韻秋 洪雲卿 陳偉良 曹儒君 褚雲飛 褚似馨 方紫芬 史德生 樊笑倩 王桂馨 張志鸞 潘雪安 金玉麗 張雲鶴 吳維新 周錦棠 楊棠林 劉玉麟

先施樂園露布

易社新劇 特煩呂君夢樵新排著名警世好戲 潑婦現形記 排練純熟即日開演

(大京班) 特煩應君寶蓮新排文武傑作 十本狸貓 (擇日開演特此露佈)

國產影片 孫悟空大鬧天宮 (日夜開演)

門票小洋三角各部遊藝不取分文欲知詳細節目請閱樂園

中山紀念眼鏡

品質精良 式樣莊嚴 鏡片光明 每副五元

燈光眼罩 每只小洋三角

能補助學業 驗配科學眼鏡及辨文字 諸君惠顧甚為歡迎 確無任價 格又廉

上海大馬路京南 慶里口 光華眼鏡公司謹啓

痔病凡其生命惟韋廉士大醫生紅色補丸於無望中拯而起之

痔瘡一症在東方熱帶各國每年因而死亡者殊較他症為尤多雖然如此但其中有多數病可挽救不至死于非命也痔瘡之毒係由蚊吮之時傳帶入血一經傳入血中滋生蔓延痔瘡之症成矣是以欲免蚊吮睡眠之時必用蚊帳遮護如若已染痔疾必需仿傚蘇門答臘棉蘭日厘民而城路五十號謝壽廷先生之法彼如何治愈據其來函如下云鄙人於一千九百二十五年七月份身體衰弱因而患瘧寒熱交作臥床月餘虛弱無力胃口全失大便秘結身瘦神疲造于極點延醫服藥多方試用毫無功效一日偶閱報章見刊登韋廉士大醫生紅色補丸廣告且知此丸曾經治愈與余相同之症於是決意購買數瓶以試服之不料服用未幾果見效力竟與報上所刊無或少異一瓶服完覺功力甚偉於是耐心連服漸服漸愈胃口復原寒熱退淨體量增加現下十分全愈深感韋廉士大醫生紅色補丸之奇功閣下亦可服用韋廉士大醫生紅色補丸如謝君之得獲治愈也因是丸已曾治愈無數之患其他各症者矣除痔瘡之外曾經治愈由血虧腦疲所起之各症即如 血薄氣衰 腦筋無力 胃不消化 瘋濕骨痛 醫尻酸楚 筋骨刺痛 諸虛百損等症以及熱症與重病之後體力虧弱者均可療治對于婦科各症尤為神效凡經售西藥者均有出售或直向上海江西路六十號韋廉士醫生藥局函購每一瓶大洋一元五角每六瓶大洋八元郵力在內

衛生小書奉送 男子衛生小書即名醫康健談女子小書即忠告婦女小兒小書即嬰孩康強指南如欲索取可寄一明信片至上海江西路韋廉士醫生藥局原班郵送各一本可也

閣下之身體是否十分康健

否則恐係肝經失調腸胃失序有以致之也此等疾病不足為慮閣下易于糾正之而恢復本來之康健蓋取此服紅色清導丸以療治之可也蓋此丸功力和平出自天然有平肝利之妙用已曾使無數人民轉憂為喜矣凡性成暴燥憫怒之輩服之立即舒適靈敏矣

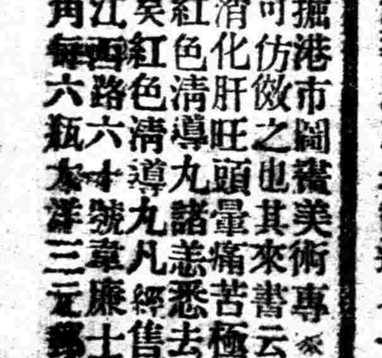

請觀江蘇南通掘港市美術專管漢卿先生如下治愈閣下亦可仿傚之也其來書云鄙人曾患大便秘結因而胃不消化肝旺頭暈痛苦極矣家人覩狀心甚憂之及試服紅色清導丸諸恙悉去爽利舒適精神培增宛似新人矣凡經售西藥者均有出售或直向上海江西路六十號韋廉士醫生藥局函購每一瓶大洋六角每六瓶大洋三元郵力在內

上海銀樓大同業本日門售

赤金 每兩洋一百五十七元五角 紋銀 一元七角五分

上海租界臨時法院公示送達

案據魏律師代表俄婦蘇山那麥開魯甫氏訴請與夫意萬諾麥開魯甫離婚一案現因被告住址不明無從送達特公示送達仰該被告於二十天之內具狀辯訴逾期即准原告請求關席判決此諭 中華民國十六年八月四日

專治花柳病

唐斐禮醫師

花柳病初起輕微久而不治或治非其法即流毒蔓延終身貽累傳染病家其症之最新治法特設專科本其十年專門學識經驗以學理的性病一二三期梅毒橫痃一切花柳多年新久白濁軟性下疳以及一切專治特效六〇六等藥並配化驗室注射手術敏捷 「性病談」每一本贈閱 時診費每號一元二角 門診每日上午九時至下午三時 出診面洋五元

(診所) 北四川路老靶子路一一七號 即彭里 外面洋房

良藥奉贈

敝社所製清心水專治肚腹痛胃氣停食不化胸悶脹飽吞酸嘔吐神思困倦等症服之立見奇效每打一打售價洋 ... 剪此廣告向本社購大號玉如霜一瓶者贈月份牌一張郵費奉送

清心製藥社啓

遺失存摺

今遺失寶興記存摺一扣係戶號已掛失另補無論何人拾得概作無效特此聲明 春記啓

遺失憑摺聲明

劍耘存有江浙... 何劍耘謹啓

美國醫學博士 郭尚賢

(診所)蘇州路北三號 郵政總局西首 電話北六二九五 上午十時至下午四時 下午八時至半

德國柏林大學醫學博士 謝其綱

診所南京路香粉弄寶成銀樓上 中央電話八五 三樓施高塔路住宅 下午十時至十二時 ...

精益求精

精益眼鏡總公司啓

戴眼鏡為目光計 請戴用精益眼鏡

驗光準確 儀器精良 品質高尚 價格公平

上海南京路新世界東首

廣東 廣茂香

第十支店 廉價廣告

本號始創咸脆花生五香瓜子陳皮梅等糖涼菓品物美價廉久已馳名中外適值一週紀念故自夏曆八月初一日起特為廉價十五天以酬答光顧諸君盛意 鋪在虹口東武昌路門牌九百四十二號

天下聞名之九牛二虎牌 肥田粉

公道批發

本行兼售煤油 錠青 洋蠟 燭皂原料

中國總理 上海界路一七二號 肇豐行 電話北四五三

國民黨黨綱對內政策第十二條為
於法律上經濟上教育上社會上確認男女平等之原則助進女權之發展

市黨部青年部祕書 劉斌同志為黨國犧牲

▲昨晨九時半被共產黨暗殺於徐家匯……▲連發數槍……▲擊中腦部……▲不及醫治而死

懸賞三千元緝拿兇手

〔劉烈士之略歷〕劉烈士字劍夫、安徽桐城人、現年二十四歲、肄業於南洋大學、為人忠毅勇敢有為、方其在南大時、即憤共產黨之為害黨國、蓄意剷除、因之時與該校共產份子衝突、共產份子時欲得而甘心、劉烈士亦深知之、劉謹防範、詎意共產黨徒竟如此之兇惡、下此毒手、使我黨國頓失英才、實深哀悼、

〔被害時之情形〕劉君忠心黨國、每日上午照例由其寓處徐家匯南洋大學乘電車來西門市黨部辦公、邇來因風聞共產黨有謀刺之消息、即著著防備、昨日上午九時半自南洋大學出、方由宿舍傍小馬路至姚主教路候乘電車、尚未至車站、一不戒備、不意竟為共產黨徒所算、連發手槍擊中劉同志頭顱、彈自左耳邊入、貫腦頂出、劉同志當即人事不知、後由救護車送至金神父路廣慈醫院、迨至院時、則劉同志已將生命實付黨國矣、

另訪函云、南洋大學大學科三年級生安慶人劉斌、今年二十四歲、現任上海特別市黨部青年部祕書、昨十點餘時、由校出門、擬往黨部辦事、由校傍小路繞至法租界之姚主教路、乘電車正在小路行走、突被仇人上前開槍狙擊、彈中劉之頭部、由左邊頭角射入洞穿頭頂、受傷倒地、頓時殞命、兇手乘間逃逸、當由劉之妻弟楊中興得悉報告寶建路法捕房、派探將尸舁至同仁輔元堂驗尸所、於下午四點半時稟請特區審官蒞所檢驗後、升坐公案、據其友瞿宗濤投稱、今晨劉與妻弟楊中興在校早膳後、楊上樓休息、劉即出校到黨部辦事、我頃在校內聞得槍聲、趨出、見劉已受傷倒地殞命等語、訊君在驗尸單上判曰、驗彼已死劉斌委係槍傷身死、屍應着尸親自行收殮、並拍照存候家屬認領、一面由捕房嚴緝正兇、務獲解究、驗畢後、由劉之同志等將尸拍照後、舁至市黨部安置、

〔被害後之情形〕市黨部既得劉同志遇害消息、青年部即派人去醫院省詢、比至時、則劉同志已為黨犧牲、挽救無術、市黨部同志即召集該區分部緊急黨員會、集議辦法、會議場上、諸人均不勝哀悼、發言時、多慷慨哽咽、不能成聲、經一席會議後、仍決定組織一辦理喪事委員會、一面派人去醫院辦理身後事務、一面提案請臨時執行委員會即行議決、

〔料理身後情形〕市黨部所派人員既去醫院、悉劉同志屍身已至驗屍所、乃復往該處探詢、於五時即備車運劉同志屍身至市黨部、諸同志與劉同志相處既久、公誼私情、均稱融洽、睹此情、無不哀悼、市黨部內頓充滿悲壯之空氣、劉烈士傷在頭部、遍身血跡、面色蒼白、惟猶帶笑容、想劉同志為黨國犧牲、求仁得仁、臨終時念此、因以怡然也、

〔臨時執委會議〕劉同志身後事經議決後定辦法七條、一、市黨部撥發治喪費五百元、二、以後撫卹家屬、依照中央頒發撫卹條例第七條第一款第一項、每年撫卹大洋六百元、三、黨部職員臂纏黑紗一日、(卅一日)四、定期開追悼會、五、發行紀念刊、六、懸賞三千元緝拿正兇、七、發通告於各區黨部各區分部、得通告後之第一次會議時、靜默一分鐘、以誌哀悼、

昨日其同鄉陳澍芬、得到劉同志遇害消息、即來黨部探詢、彼與劉同志係世交、述其身世、悉彼家境甚為艱難、劉同志歷年在外求學、所費均自籌劃、家有老父妻室及一弱妹、其生母去世有年、終鮮兄弟、老父所期望者唯有此子、今不幸遭共黨毒手、使家庭失其重心、想老父妻室弱妹聞之、定將痛不欲生也、

〔籌備追悼大會〕上海特別市黨部第一獨立區分部、昨日下午十二時半招集黨員大會、黨員到九十餘人、當由主席報告劉烈士被害經過、略謂本日上午九時、劉同志由南洋大學來部、行經該校附近弄口電車站、等車突來暴徒連槍擊中劉同志頭部、彈由額進項出、血肉模糊、為狀極慘、當即抬至醫院救治不及、同人等聞耗之下、無不悲悼、回想劉同志生前努力黨國情形、益使後死者生無限之敬仰、今劉同志既已為黨國犧牲、一切喪葬撫恤問題、應請大會議決、提請市黨部臨時執委會公決施行、(議決)一、向法工部局交涉請免驗劉烈士遺骸及移部棺殮、二、呈請撫卹劉烈士家屬、三、組織劉烈士治喪委員會、並推定十五人為委員、四、本部同志一律纏紗三日以誌哀悼、五、呈請市黨部撥給治喪費、六、定期召集追悼劉烈士大會、全場空氣沉痛異常、二時散會、

上海民衆護黨救國之努力

定今日開聯席會議

上海民衆挽蔣擁胡討汪滅共護黨救國大會、念九日下午二時在市黨部三樓開第二次籌備會議、到有市黨部黃惠平、第一獨立區分部王兆傑、第二獨立區分部高鐵郎、第二區黨部張鵠聲、第三區黨部吳楨、四區沈榮宗、五區鄧通、七區劉作健、八區黃生茂、眞茹獨立區符和麟等代表二十餘人、公推王兆傑主席、一、恭讀總理遺囑、二、主席報告、三、討論事項、一、各區籌備員分頭接洽團體、二、定本月卅一日下午二時開各團體代表聯席會議、三、辦公室假市黨部三樓、接洽時間上午九至十二、下午二至四、由王兆傑張鵠聲二人駐常辦事、

軍警聯防

▲司令部抄送議決案▲

淞滬衛戍司令部為淞滬防務會議議決案內、有關於上海特別市公安局應辦事項、茲由淞滬衛戍司令部摘錄事項、令行上海特別市公安局遵照、一、自公共租界法新租界暨聖母院路新龍華一線以西、至漕河涇鎮大道以北、江南製革廠箕茹以南等各地方、為滬西區、該區域內應由警察依照戒嚴司令執行斷絕交通、及警戒事宜、二、各區長官得調遣該區域內水陸軍警及保衛團、三、南北車站、及華界輪船碼頭由該區警備隊長官、就近抽派必要員兵、協同警察隨時施行檢查、(檢查條例另行頒發)四、旅館檢查、由憲兵及警察担任、警察並應加派人員稽查奸宄、如在緊急時、可請求附近軍隊協助之、五、軍警各機關電話號碼、抄送本部、以便彙齊印發各部、有事時得以利用電線傳遞消息、六、各部隊駐紮地點、暨警察各署地點、列表送部以上各條、仰該局長轉飭所屬切實遵照辦理等因、沈局長奉令後、昨日除飭屬遵辦外、並已令行各警局迅將電話號碼暨駐紮地點列表呈候彙齊造表送部備查矣、

縣政府點收俘虜

▲暫押惠靈學校

昨日下午、縣公署接奉衛戍司令部電話、頃由南京開來軍事車載有北軍俘虜軍官士兵共計一百四十九名、飭令妥為收容等情、江縣長當即轉飭公安局派員前往點驗、將該項俘虜、押解至漕河涇惠靈學校、一面知照南市臨時軍事接洽處、前往接洽一切、

四商業團體緊急會議

▲討論維持本埠治安防止工潮問題

上海總商會上海商業聯合會上海縣商會閘北商會四團體、昨聯名致函各入會團體云、逕啓者、茲為維持本埠治安防止工潮要務、訂於本月三十一日(明日)下午四時、在總商會召集緊急會議、為此專函奉達、務祈準時到會、萬勿延却、是為至要、此請公安、

上海南市臨時軍事接洽處昨日成立

上海特別市公安局與上海縣政府上海縣公安局、現因寧鎮兩方戰事劇烈、各處軍閥調遣、經過上海、採辦給養、殊多不便、特由上列三機關與地方公團商洽、在南市上海市區保衛團設立南市臨時軍事接洽處、俾各路軍隊到滬、得有接洽之所、特別市公安局委徐槐卿上海縣政府委洪冠之縣公安局委陳雲溪市區保衛團委俞元爵着手籌備、已於昨日在市區保衛團團部從事布置、即日成立開始辦公、

甯日領遷地辦公

▲通知軍隊免誤會

駐滬日本總領事署、昨致函特派江蘇交涉公署云、逕啓者、敝國駐甯領事館業經定於本月十八日遷至下關上流三哩三叉河地方、暫在該處躉船內辦公、惟現在軍事行動期間、該處地當衝要、恐有誤會發生意外情事、本總領事為預防危險起見、相應專函奉達、即祈查照迅速電呈貴國南京軍事當局嚴令所屬、特別注意、萬勿誤會轟擊、免肇事端、仍祈見復、聞郭交涉員准函後業已致函南京何總指揮飭屬一體注意、

紅會又派救護隊赴鎮

▲因接楊杏佛來電

本埠中國紅十字會總辦事處昨日(三十)上午接鎮江楊杏佛來電云、紅十字會即日盡量派隊來鎮救護、並設臨時醫院、路車向李局長接洽、救護工作到鎮、詢王參謀長劉軍醫科長盼復、楊銓艷等語、該會復電云、鎮江鐵路局長轉楊杏佛先生鑒、電悉、救護隊即來、請轉陳白總指揮為叩、紅十字會總辦事處陷等語、電會又接鎮江紅分會來電云、(銜略)龍潭附近戰事、分會已組織掩埋隊、候車出發、尊處救護隊請即前來、房屋須到後方可覓定、現因多仕軍隊也、庶務有人、一切當協助、餘信詳、鎮分會監等語、該總辦事處昨日下午一面派救護隊出發鎮江、計有隊長傅仲明、副隊長楊其泰、護士兵懷春周學潮沈家棟孫伯明江釗君醫隊役二十四人布置、一面後方療治傷兵醫院、由莊理事長指定天津路三百十六號為救護隊總機關、總隊長王培元博士常駐辦事、分設各科、派員担任一切工作、各隊救護之傷兵除前方就地臨時醫院治療外、運滬分往該院治療者、即以天津路為傷兵總醫院、同濟路為第一分院、海格路為第二分院、南市十六鋪為第三分院、北市新開路為第四分院、惟海昌路則收治時疫云、

關稅自主會進行不懈

▲促政府注意四點

上海民衆擁護國民政府實行關稅自主大會、昨日消息摘錄如下、

▲致國民政府電　南京國民政府諸委員鈞鑒、敝會近接海關華員聯合會交來關稅自主之重要提案四項並請求敝會通過拍發、當經敝會第六次執行委員會審查通過覺該項提案、殊有向我政府提出之價值、茲特照錄原案轉呈委員諸公核奪施行、主權所繫、幸重視之、上海民衆擁護國民政府實行關稅自主大會叩卅、附呈原提議案一件、一、請國民政府對於上海各洋商輪船公司、來納船鈔、未得海關許可証、自由開出港外之各輪、嚴加取締、以儆效尤、所有違犯關章、如該輪所運之進口貨、同時應予全部扣留、該船所享條約以外之一切特權、應予取銷、二、請國民政府將蘇皖浙閩粵桂六省宣佈為特別關稅區域、紀由六省以外各口輸入之洋貨、一律須照國定進口關稅暫行條例、補足關稅、其由外國直接運到六省口岸、再由六省口岸轉運至六省以外之口岸者、該項貨物須先在六省以內各口海關照國定關稅暫行條例完納關稅、以免商人避口輸入、致減少政府預期之稅收、三、請國民政府下令六省以內各海關遣派得力稽查員、將各碼頭行棧接收監管、以免有類于延吉日僑檢貨之案發生、四、請國民政府從速宣布本國機製貨物獎勵條件、并宣布本國機製貨物運赴國外時仍同章免稅辦法、以免商人因增加出廠稅而對關稅自主有所懷疑、

▲公開演講情形　前日下午七時、該會仍在上海總商會舉行第二次公開演講、到者一千餘人、該會原請劉湛恩、嚴謂聲、王延松等到會演講、王君因患肺疾未到、故僅由嚴君劉君先後演講、聽者至為動容、次幷開映影片「哪吒鬧海」以增餘興、昨晚六時又在小西門少年宣講團舉行第三次公開演講、今日(三十一)下午六時仍在少年宣講團舉行第四次演講、并加歌舞影片、以助聽者興趣、入場者且無須入場券、

為黨國犧牲之

劉斌同志

淞滬車派兵稽查

吳淞口要塞司令部以日來謠諑繁興恐有宵小之徒乘機思逞、鐵路為交通利器、旅客衆多、故特派兵士一組於昨日(卅日)起在淞滬車上施行檢查、遇搭客形跡可疑者、即須上前盤問或予扣留云、

納稅會力爭中外平等

▲為碾傷華女呼籲

上海租界納稅華人會、以求租界上中外市民之平等待遇為惟一目的、對於種種不平等之行動非常注意、昨該會以外國海軍軍用汽車碾傷華女事、函請外交當局據理力爭、並請各團體一致援助、茲錄三函如下、一致外交部駐滬辦事處及交涉員函云、敬啓者、據八月廿七日大陸報載張載福(譯音)投函稱、鄙人為一可憐工人、來滬未久、上月二十八日上午七許時、吾十齡之女兒立在密勒路鴨綠路口人行道上、忽有外國海軍軍用汽車疾駛而來、轉入鴨綠路、以轉灣過直、竟碾過吾女右足、今已割除兩次、仍居醫院內、附近巡捕謂見吾女欲橫過馬路、但吾女則稱左足立于人行路上、右足立於馬路中、而和距三四尺外之華人亦證實吾女之言、鄙人遂請求捕房車輛科追查、不究開車之水兵捕之言、詢當道根據巡訴請相當法庭查究、車輛科囑延律師起訴、鄙人乃聘一外國律師、未幾律師語我、謂已見過領事、據稱海軍當道或將自動解決、無須向法庭起訴、乃靜待多日、未見解決、鄙人復見律師、當即囑余直往見領事與海軍當局、鄙人照辦後、今已多日、仍無消息、昨日余又請律師向法庭起訴、詎律師竟謂海軍之來、為保護彼國僑民、故渠不能助一華人、而控告彼之保護者、鄙人不得已、今唯有呈請交涉署保護、惟念往年某華人汽車撞倒一美童、會由會審公廨判令車主賠償一萬元、並送該童回美醫療、日前公共汽車以急于開車、致令未及登車之搭客某俄婦受傷、即由英按署判償該婦二千三百兩外加醫藥費、今於行將終身殘廢之吾女、則控訴無門、尚何能言及賠償、豈外人可得公平之待遇、而貧困之華人、則不能耶、抑因穿軍服後、便可免受法律之制裁耶、閱報諸君乞援一臂之力、倘有表同情於鄙人者、無任感禱等情、據此、查中外不平等待遇、至此已極、外國律師竟有不能助一華人而控告彼之保護者等語、則法律完全失其保障、非用外交方式、不足以資救濟、貴處對於此案、諒為保障中國人權起見、正在進行交涉中、敝會為求中國自由平等之團體、自應為張女請命、用特函達、希煩查照據理力爭、實為公便、二、致上海律師公會函云、逕啟者、茲據八月二十七日大陸報張載福函稱(見上不錄)等情、查外國律師如此行為、實為法界之重大恥辱、而告訴無門、至於殘廢、尤為痛心、應請貴會根據法理、主張公道、以維人權、藉為張女之助、無任公感、三、致黨部及重要團體函、逕啓者、茲據八月二十七日大陸報載張載福函稱(該函見上)等情、今該外國律師職責為保障人權、查律師竟徇私害法者、下一棒喝、是足以為信用外國律師之命、不予力爭、將何立國、何以圖存、誰無子女、能不寒心、本會為求中國自由平等之團體、不得不為張女作將伯之呼、務乞貴處主張公道、為人權之保障、一致起爭、實為公感、相應函達、希煩查照、並分令所屬團體、採取一致行動為禱、

法租界納稅華人理事會

上海法租界納稅華人會、昨日下午八時開第五次理事會、到會理事邵寶興孫瑞廷程祝孫李維良魯廷建盛植人朱聲茂金立人龔靜岩貝在榮張瑞深尚慕姜方伯琴於子承吳凱聲(童理璋代)王伯欽祝華封周琴甫石厥卿等、由理事長程祝孫主席、(一)主席報告愛多亞路商界聯合會補選吳凱聲王伯欽二君為理事、全體歡迎、當經公舉吳凱聲為秘書理事、王伯欽為調查科理事、(二)討論本會對內對外一切應行事件、公決仍請張嘯林杜月笙繼續初衷、全體市民誓為後盾、(三)主席報告朱市街商聯會來函、為昇平里房東李心泉壓迫二十四號房客寡婦周王氏、並將房客物件家具一并強行勒迫、撥出露天、私自釘門、不遵公堂判諭、如此非法舉動、請求援助、主持公道事、當由該會代表樓鴻鈞說明經過情形、經貝在榮張瑞環祝華封等提議、本案應提交法商總會討論、衆贊成、(四)尚慕姜提議嗣後對內對外一切文件、須由主席負責、公決候辦事細則起草後通過、照章執行、(五)主席報告本會成立以來、一切會務進行須道德高之士指導一切、故本會應聘請名譽理事若干人、公決由理事三人以上之提出、經多數之通過請聘之、衆贊成通過、議畢散會、

現金出口准予弛禁

上海總商會昨接俞飛鵬函云、逕啓者、准江海關監督公署函開、奉財政部敬電現金出口、准予弛禁、仰轉稅務司遵辦、並總商會等知照等因、除函致稅務司、合特奉布、即祈貴會查照、轉致銀錢業一體知照為荷、

擁護工統會聲

各工會昨日具函表示擁護工會統一委員會者、原有江南製革廠工會等、原函如下、滬上工運事責繁鉅、本分會等自成立以來、仰荷上海工會組織統一委員會之指導、暨諸委員之熱心匡扶、始得平順進行、幸免隕越、茲值時局更張、工運益加緊要之際、更宜鞏固本各分會與工統會之結合、以共應此革命嚴重之環境、嗣後本各分會等仍當矢以至誠擁護上海工會組織統一委員會、并統一於工統會領導之下、為一切工作之努力、特此布聞、上海北區江南製革廠職工會第一分會上海市金銀工會第一分會上海市翻砂工會第一分會上海滬南興安桂圓雜貨職工會第一分會上海市餐務工會第一分會、

敗類詐財各處徒刑

崇明人楊啓昌與陸一亭、前假對日經濟絕交大同盟名義、並自稱黨員資格、向華昌火柴廠廣和昌染織廠等圖詐錢財、被大會查悉、獲得楊等所出書信、當即拘捕、送由地檢廳提起公訴、昨上午九時本審廳塔庭長會同盧檢察官開第二庭宣判、命提楊陸二人到案、略詰一過、塔君論謂原辦推事因請假、由本官代為宣判、遂宣讀判決主文、楊啓昌詐財未遂兩罪、各處五等有期徒刑六月、應併執行徒刑十月、未決羈押日數、以二日抵徒刑一日、陸一亭與楊同等處判審判長判畢、即命還押候上訴期過、送監執行、

東北先遣軍工作

國民革命軍東北先遣第一路副司令兼代司令朱侃、自委任郭旭東孫福堂為該部第二縱隊正副司令後、即在口岸與化泰興等處從事工作、昨日該部第三團長秦桂芳第四團長文彬特派專員繞道來滬報告集合情形、計人數槍枝已在二千以上、該縱隊郭司令據報後、即率同全部人員出發泰興、一俟佈置就緒、即向敵方攻擊、

鏡奩秋水對紅芙　淡抹宮粉助艷容

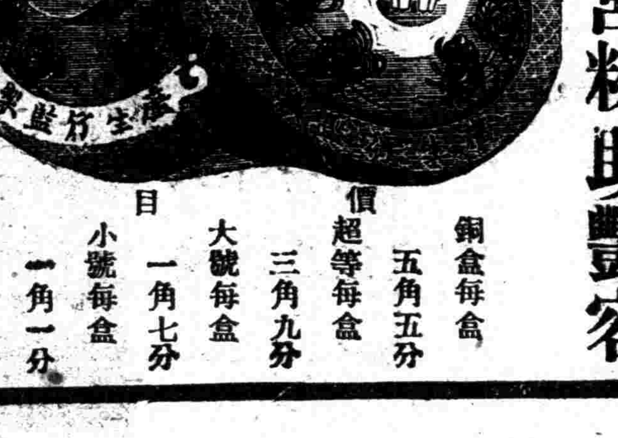

雙妹老牌玫瑰宮粉

本行自製此等宮粉・馨香幼滑・薄施淡抹・即嬌艷無匹・若常用之・能令肌膚幼嫩・容色瑩華・閨閣助妝之品・無以上之

價目　銅盒每盒五角五分　超等每盒三角九分　大號每盒一角七分　小號每盒一角一分

文明時髦兩鬢耀　端賴雙妹一點油

雙妹老牌生髮油

本行巧製此油・名轟中外・以頭科藥料・及花卉精液配置・馨香撲鼻・理髮而出遊者・輒見香風蕩漾・不當花氣襲人・以辟途中之穢氣・男女常用・能袪頭風・梳掠如意・其光可鑑・理髮之品・不可少也・

價目　六安士超等每瓶一元一角　三安士超等每瓶六角六分　大號每瓶五角五分　二號每瓶三角三分　三號每瓶二角二分　四號每瓶一角一分

雙妹老牌臭藥水

此藥水以衞生科學研究・能消滅毒此
・及驅除各種虫蟻・炎熱之時・用浴
藥水洗身・消除皮膚病癢等症・沐菌
之時・以藥水滑爽・清水等之時・洗
能見其身體爽清・當驅虫蟻之時・以
藥水壹份用清水百份・洒在墻壁地
上・虫蟻立即避之・並能消化暑
氣・請諸君試之・謂言不謬也・
本行銷卌餘年・各省均設枝行
各埠暢銷廣洋貨店均有發售

價目　大號每瓶五角五分　二號每瓶三角三分　三號每瓶二角二分　二安士每瓶一角一分

廣生行有限公司啓

改良農村組織增進農人生活

工統會會務訊

▲宣傳委員會（一）葉漢昌周廷權上午赴模範工會第二分會演講、一工人應有之覺悟、二當漢合作與國民革命、（二）張翔呂仲源下午赴上海洋務職工會執行委員會演講、一工會之重要、二解釋時局、（三）顧鑒蘭上午赴滬北絲廠第七業務工會成立會演講三民主義、（四）胡曉秋季宗方錢紹武錢永安厚生二紗廠接洽定期演講、（五）林泉陳寧順下午赴達豐染織工會第二分會全體會員討論演講、一帝國主義侵略史、二工人運動真義、

▲調解委員會（一）上海織布廠工會第二分會爲五福錦華兩廠不履行條件、函請交涉一案、調解委員會派廖楚良赴五福廠與廠主何德懷詢問不履行條件理由、據稱搖紗女工於六月二十日曾自動加薪條件、自七月初一日實行、似難照二成增加、廖君因與廠方代表鄒恒三磋商近衷辦法數項、一、搖筒子四十五文、倒筒子十四文、四搖大紆五十二文、五搖小紆五十七文、業經雙方同意解決、至快賞仍照前項調解辦法、洋價照舊合算、（二）上海織布廠工會第二分會爲源和布廠增加工資、現已解決、函請備案、查該廠工資係照一成二增加、雙方均經滿意、調解委員會已查照備案、

▲組織委員會　登記股三日來發出工人登記表工人調查表入會志願書、滬南所有上海市眼鏡職工會第二分會、收回各項表式、有上海市製茶工會第一分會、上海滬北粵榮酒樓職工會第六分會、上海市烟草工會第五分會、頒給會員證書、有上海北區善成石印膠紙工會第一分會、上海市碼頭工會第三分會、上海市烟草工會第五分會、上海南洋烟草職工會第三分會、統計股一、招商機器廠工會、第三分會爲會員唐佩舫有勾通資方嫌疑、請求派員調查核辦一案、當已據工統會調查員查復唐佩舫尙無勾結資方證據、應准予恢復工作、並囘復會員資格、已飭該工會即日遵照、不得再生誤會、幷希將辦理情形具報備查、二、中華當局特派指導馮一先爲辦事棘手、並以患病請辭職、組織委員會以當此時局緊張之際、正我同志努力之時、如係徵恙仍着繼續工作、勿萌退志、所請辭職應毋庸議、三、紙業工會第二分會、爲徵收月費及特別費請求批准、當以如果月費依照工統會規定徵收不敷支配、准予月薪二十元以上者徵收三角、至所以徵收特別費以填補虧空一節、應由該會自行召集會議議具辦法、呈報工統會核准後、再舉行、着即遵照、四、元區火來天來泰來絲廠職工會第一分會爲執委常委袁補濮柏林等提書辭職、經全體議由王賓嵎等遞補、請予備案、當以尙無不合、准予備案、五、華商電汽工會第二分會爲造船所工人無票乘車故意毆人尋釁請核辦一案、工統會當允爲積極秉公辦理、六、浦東區建築工會第一分會爲呈報收支預算表請予核准、當以所擬徵收每人四角、如確係經各工友同意、自應照准、但須將徵收數目詳報備案、七、昨日製就組織委員會指揮工作統計表一件、各級各工會成立日期統計表一件、一、昨日發出各工會分會鈐記有上海南區美亞織綢廠工會第一分會上海北區善成石印照像工會第一分會上海西區中新紡織工會第一分會上海北區豐泰絲廠工會第一分會、

電報局增加電費

上海中國電報局奉國民政府交通部令、定九月一日（即明日）起增加電費、已通告屆期實行、其新訂電費爲華文普通報本省每字八分（原爲六分）、隔省加倍、如急電每字二角四分、隔省亦加倍、密碼電報一律按照普通報費加倍計算、至新聞電費華文概以每字三分計算、而西文爲每字六分云、

廿六軍政訓處完全結束

閘北寶山路國民革命軍二十六軍政治訓練處昨奉命辦理結束以來、於昨日趕辦完竣、該處一切公文雜件、均已造具清册、由司令部派員檢收、

英艦到滬

駐泊浦口之英艦雷金斯號等、前以長江流域一帶發生戰事行動、先後開往漢口南京等處、現另由威海衛方面調到賓彭號一艦、來滬塡防、昨已開進浦江駐泊云、

盧小嘉秘密來滬

公平社消息、盧永祥之子小嘉、此次由天津秘密乘輪來滬、抵埠已數日、行踪極秘、

美國駐滬艦隊司令來滬

三十日文匯報云、美國新任駐亞洲艦隊司令、白利斯士爾大將明日可到滬、

各商界援助被壓迫房客

▲房東自行封門　自法租界東市街昇平里發生勒遷房屋風潮後、經查悉房東李心泉爲法租界各房東中壓一能手、昨日起竟將該昇四號房屋釘閉、擅行封門、故該里各房客對此尤爲公憤、

▲商總會派員調查　上海各路商界總聯合會自接到昇平里廿四號房客寡婦周王氏請求書後、究竟事實如何、應先派員調查、當推定張委員前往該里詳細調查、張君於明日下午前往、當將調查經過情形、報告會中、據理援助、

▲法商總會緊急會　法租界商界總聯合會於昨日下午召集各路商會代表開緊急會議、到者公推程祝孫主席、報告菜市街商聯會來函爲昇平邦廿四號房客被房東威迫勒遷事由畢、請衆討論、旋由樓鳴鈞報告辦理房東與房客雙方爭執認解之經過、並謂房東李某無可理喩、對於會中去信竟拒絕不收、足徵其早存壓迫之心、但諸如此類則不獨周王氏受此非法痛苦、將來各房東群起效尤、恐法租界全體房客均將自危矣、當由董理璭祝華村等相繼發言、主張此事非援助不可、對於此種房東在法律上應處其嚴格懲戒、經衆議辦、一、以正當法律手續請吳凱聲律師負責辦理交涉、二、由本會函請英法總巡費沃禮保障房客安全、制止非法舉動、三、由各商聯會聯合請求法公堂做辦該房東不遵堂諭擅自封門、私拋房客家俱、討論至此房客寡婦周王氏出席、向全體代表叩首感謝、遂即散會、

商會請釋胡適如

大通紗廠經理胡適如、近因處理工潮事、被人扭控淞滬衛戍司令部後、經該廠報告南北市三商會聲請援救等情、現聞三商會已聯銜公函司令部陳明一切、以便聲請保釋、

律師公會改委會

改組上海律師公會、昨日下午五時開第九次改組委員會、到湯應嵩、秦聯奎、黃煥昇、張恩灝、李次山、談毅公、李祖虞、黃鎮磐、姚文壽、沙訓義、陳文照等十餘人、黃鎮磐主席、陳文照紀錄、一、律師公會會則逐條討論修改、從速付印、分發各會員、各會員如有異議、須於開全體大會前五日提出之、議決通過、二、議決以改組委員會名義、召集會員大會、通過會則、改選正式委員、定於九月十八日舉行、三、朱樹楨會員事務所因被入侵害、函請本會援助、議決暫保留俟下次調會再議、四、報告各處來函及公文等件、並轉各會員履驗證書、於七月三十日起至九月三十日止、五、議決太平洋國交討論會、歡迎懷德爵士、公舉黃鎮磐、李祖虞兩人出席代表加入之、

勞資調節會努力工作

上海特別市勞資調節委員會、昨日通過處理程序、並辦理各案糾紛如下、

▲通過處理程序　本會調節勞資爭調事項處理程序如下、一、勞資雙方發生爭議、欲求調節時、各造須塡送請求書正副各一分、勞工方面、送呈工統會、主雇方面送呈商民協會、經工統會或商民協會審查後、再將正本提交本會處理、（其請求書應依照本會規定之表格逐項塡寫之）二、勞資雙方之全權代表、須簽押於請求書之上、三、凡每糾紛案之已提出請求書者、此提出請求書之一造、卽當將請求書照抄一分、送達於爭議之其他一造、四、凡接得任何爭議一造所抄送之請求書時、卽當於三日內製就答辯書、呈送本會、並送達一分於提出該項爭議之一造、五、本會依據請求書及答辯書所述事項、討論調節辦法、六、凡爭議事項、已由本會解決妥洽之條件、應由各造分別簽字蓋章、遵守履行、勞資雙方各執一紙、本會保存一紙、七、本會有召集雙方關係人來會詢問之權、八、本會調解糾紛事件、當公開處理、但認爲對外、應暫守秘密者、不在此限、

▲處理各項糾紛　一、上海市輪船旅棧招待工會第一分會請迅解決要求條件案、函請工統會迅將全案移交、二、北區絲廠第一第六業務工會請早日談判解決條件案、函約本星期四下午二時推派代表來會討論、三、中華書局職工三分會爲開除職工請予解決案、函詢市農工商局、當解決復業條件時、對於裁員辦法、有無具體規定、四、上海市墨色石印第一分會與書業公所爲待遇條件交涉案、定於三十一日上午十時召集公所代表洽商、五、長江系輪船致函招待工會要求條件案、並請工統會將案移交、六、煤炭柴業工會第一分會要求條件案、函約謝衛應楊春圃於星期五來會商議、七、綢綾染業工會聲明酒資與染價絕然兩途案、函請特別市商民協會注意、八、南區染織工會要求條件案、昨啓明廠代表來會陳述該廠已履行染織業工會新訂條件、卽囑將現時履行條件、各抄一分備考、

▲簽定益中條件　上海市織廠第二工會爲與益中機器廠發生種種糾紛、函請工統會設法調處、復由工統會慘案移交調節會、茲悉該會於前日約集勞資雙方談判、計到有工方代表焦懷成嚴英華廠方代表周琦、由委員李玉階出席調解、自下午二時開會起至六時始散、當卽雙方簽定條件八條、自八月三十日起實行、

▲祕書長辭職　該會秘書長嚴諤聲昨提出辭職函云、敬啓者、勞資調節事繁責重、前承謬委、本擬卽辭、嗣荷各委員黽勉、始不自量力、追隨從事、現在試驗兼旬、身體精神彌感痛苦、用特具函辭職、負責至本月三十一日爲止、千祈允准、俾息仔肩、曷勝感荷、謹上委員會公鑒、嚴諤聲、八月二十九日、

一區黨部呈請查禁外妓

中國國民黨上海特別市第一區黨部、爲閘北虬江路一帶、私設酒排間、外妓叢集、醉酒外兵鬧事等情、時有所聞、昨特具呈上級黨部轉咨交涉公署、提向外領事嚴重交涉、一律查禁、以安閭閻、

清丈權限之討論

上海縣清丈局議董會與市鄉行政聯合會、爲各市鄉清丈權限問題、於昨日下午在同仁輔元堂開聯席會議、清丈局議董會各董到會者爲李遜先劉東海張景融吳靜存沈肇綱姚子讓等、市鄉行政聯合會之董佐到會者爲劉韻雲楊爾元（唐敬熙代）王申甫彭陰喬施安生朱健菴穆恕再湯福傘火旭昇等、公推李遜先爲臨時主席、開會後、主席報告十六年度各市鄉清丈經費預算案及清丈局議董會會長等提議案、經到會之各議董各鄉董等討論結果、議決如左、一、本會對於縣屬各鄉清丈事業應否另組機關繼續進行、經主席提付表決、公決一函致朱范兩君劃除縣屬各鄉之清丈事宜、以清權限、二、呈縣轉復省廳、俟第一期辦妥再辦第二步、議畢散會、已五時矣、

明日開征下忙

上海縣政府江縣長現奉江蘇財政廳令飭開征下忙錢糧、迅速催征解款應用等情、江縣長奉令後、定於九月一日卽夏歷八月初六日開征、昨飭征收處籌備一切、

公安局取締庸醫

上海特別市第七區公安局查有外來自稱醫士潘少岐者、未經衛生局登記給照、且經地方醫團舉發、爲不合資格之醫士陳區長以醫士權操民命、非可兒戲、因卽着令停診出境、以免殘害民生而顧地方公益、茲附錄神州醫藥與淞分會公函如下、（上略）本鎭桂枝路有自稱醫士潘少岐者、前經敝總會審查爲不合格之醫士故未發給有效會證、且未經衛生局登紀註册、胆敢于今晨來淞設診、自稱敝總會會員、學術深造、經驗宏富、假送診之名、引誘鄉愚、設計斂錢、如此胆大妄爲、殊有殘害民命之虞、曾由敝總分會等分別函請貴局取締在案、乃該潘少岐自奉貴局禁阻令後、依然照常行醫、實爲目無法紀、玩視貴局命令、查八月十四日報載上海特別市衛生局長致公安局長沈內開、凡未經衛生局註册行醫者、自應一律禁止開診醫院、並停止其行醫請爲禁阻等因、如該潘少岐者既未經衛生局登記醫册、又爲敝總會審查爲無資格之醫士、當然在取締之列、爲此特再函請貴區長迅予嚴厲勒令停止其行醫、並驅逐其出境、以免危害民生而重地方公益、實爲德便、

蘊藻浜木橋危險

蘊藻浜木橋跨蘊藻浜上、爲通吳淞之要道、查該橋建築尙遠在軍工路之前、當時橋上交通初不過行人與小車而已、自軍工路落成後、該橋一變而爲交通孔道、所有汽車重載大車均由此通過、在該橋建築之時、本未預料及此、而年久失修載重益形無力、上海特別市工務局近曾派員前往檢查、據云該橋危險情形、實已達於極點、現在橋身各部幾乎無處無病、非帽釘脫落、卽螺絲斷折、橋椿部分亦處處現腐爛之狀、任何普通汽車駛經該橋時、均可聞橋身顫動之聲、據查勘員意見、該橋已全部受損、隨時可以發生危險、決非修理所能挽救、補救方法惟有重建新橋、開工務局對於重建一層亦會有所討論、但必須款項有着、方可動手、惟爲免除危險起見、在未動工修理以前、將對於往來橋上之車輛加以嚴格限制、除由工務局在橋側立牌警告外、並由公安局飭該管警區注意取締矣、

公用局整頓市內路燈

▲民國軍工二路添裝已竣

上海特別市公用局整頓市內路燈、先從民國路軍工路着手、現開業已改裝竣事、民國路自小東門至老西門、原有路燈六十五隻、除一律換新外、添裝四十八隻、合共一百十三隻、均用三公尺長之燈臂及最新式德國出品不透風雨之大電燈、概裝淡氣之燈泡、燈光一百五十華特者一百隻、餘十三隻係一百華特、現已放光、軍工路路燈原有四十隻、現照數改裝、燈架一律長二公尺半强、配以德國出品不透風雨之小路燈、燈光一律七十五華特、據云、該路路燈、原爲公共租界工部局越界裝設、每月需電費規元一百兩、經該局此次改裝後、又減省五分之四以上、俟由閘北水電公司將電線改裝就緒、卽可放光、現在該局又規畫改裝其他各路路燈、南市定爲中華路與方斜路、下月十號可放光、閘北定爲恒豐路與大統路、下月二十號左右可放光、一切裝置大致均照民國路軍工路、惟燈光均爲七十五華特、

中南新出壹元票

漢口路中南銀行現新出一種壹元鈔票、花紋精美、尺寸較小、因便於携帶、頗受社會歡迎、

粵商協推代表

上海特別市商民協會、昨接廣東全省商民協會電云、魚電敬悉、貴處召集各省商民協會代表、號日在滬會議、討論關稅自主裁厘加稅施行方法、曷勝贊許、敝會以時間太迫、經電請在滬程鴻軒先生代表敝會出席、希爲查照是荷、

請解散中華航業商協會

上海特別市商民協會昨函市農工商局、請撤查解散中華航業商民協會、原函云、逕啓者、前因報載航業商民協會代表吳忠濤爲往設航務管理處、逕赴新都請願事、曾函請查明示復在案、玆據航業公會復稱、該會係帆船業（卽民船）各幫舊董事聯合所發起由糧划幫領袖惟各幫船既不在一埠、業又各省皆有、凡屬水上生涯、無不息息想通、查商民協會之業會、應由營業所在地之各市區內同業組立之幷呈請所在地高級會、及黨部之指導與核准、實無全國合組一會之規定、至請願徵收全國船稅、尤有欺貴同業、利誘政府之嫌、應否糾正或制止、敬希裁行、本函前因、理合據答轉復、統所亮察、至級公誼、再該會籌備處設於九畝地墩基弄松蔭里二號、合併陳明等情到會、據此、查上海組織商民協會、應屬上海特別市範圍、現該會既未呈報貴部局、亦未函告敝會、手續不合、且範圍太廣、實無組織之可能、應請貴部嚴重注意、派員徹查、勒令解散、以重組織、實爲公便、此致上海特別市黨部商民部、上海特別市農工商局、

檢驗人力車展期

公用局檢驗人力車事、已迭誌前報、原定今日截止、玆聞尙須延期五天、於昨日發出布告云、爲布告事、照得本局檢驗人力車、原定自陽歷八月十六日開始至三十一日截止、惟查本局驗車主旨、重在免去乘客危險、玆定期已屆、而檢驗之結果、合格者固佔多數、破爛者亦復不少、各車主紛紛來局請求展期、或以修理不及、或以新車尙在油漆、皆未能如期受驗、又查本局限制車數、南市六千、閘北五千、尙有餘額、本局爲體恤車主起見、特自陽歷九月一日至五日止、展期五天、仰卽遵照本局前定辦法、赶請檢驗勿自延誤、切切此布、

重車過新閘橋

▲車夫拘押以儆

自觸板廠橋坍塌後滬北工務處查得新閘橋亦頻於危險、故嚴禁重車通過、昨有租界日升盛煤號之塌車載煤經過此橋、被崗警將車夫陳阿毛沈振福沈小友劉永太等拘入四區警署長訊判各處拘留一天以儆、

繡業商協會成立

上海特別市商民協會繡業分會奉上海特別市黨部商民部批示委任周成樑楊湧潤等爲籌備員、公決定九月一日開成立大會、

工務局重建唐家灣菜場開標

特別市工務局招工投標重建西門唐家灣菜場、於昨日下午三時在南市毛家弄總局當衆開標、市政府特派程秘書韋度到場監視、計有投標人裕慶公司、沈生記、葵廣記、中南公司、新錫記、華達工程社、竺道信、王毅記、何樑記、匯昶、中國通商建築公司、朱裕興、沈榮記、慶記營造廠、辛和記、王裕興新金記康號建羅營造公司、仁泰營造廠等十九家、當經沈局長會同程秘書及各科科長等將標單逐一詳加審查、結果以何樑記所投標單爲合格、標價爲一萬五千三百另一元二角、當場由沈局長宣布得標、又選定新錫記及中南公司爲候補得標人、並開日內卽須訂立合同、着手興工云、

大世界游覽儲蓄部存款章程

(甲)活期儲蓄　大洋一元卽可儲存滿一百元期足一個月者贈遊券一張多則類推利息按月七厘每半年復利一次

(乙)零存整取　每月存洋五元（每戶五十元爲限）月贈游券二張定期三年期滿取本利洋二百十元六年者五百廿六元九年者九百九十二元

(丙)整存零取　▲祇贈遊券不計利息　一百元爲一份（每戶以十份爲限）定期一年每份每月贈游券五張多則類推期滿還本二年者月贈遊券六張三年者月贈遊券七張

(丁)整存整取　▲既贈遊券又給利息　存洋一百元月贈游券二張定期一年期滿取本利一百十元二年者一百廿四元三年者一百四十元五年者一百八十元

(戊)逐月付息　存洋一百元逐月付息月贈游券一張定期一年每月支息八厘三年者九釐五年者一分

(己)對本對利　存洋一百元定期七年到期取本利洋二百元每月贈游券二張多則類推

(庚)子女嫁娶　存洋二百元定期十五年備將來子女嫁娶之費期滿取本利洋一千元每年贈游券四十張

(辛)長分存款　存洋一千元定期一年年息八釐贈長年游券一張

◎注意　本儲蓄部辦公時間下午二時至十時（電話）中央六〇七號

兵燹之後必多癘疫欲保安全須速購此

急救時疫水

庶有備而無患！

因此水合製最道地．凡一切時疫急痧．如……

霍亂吐瀉

脚麻絞腸等症。

子午癟螺

此水皆能尅制．使輕者立愈．重者減殺其凶勢．俾可就醫．故人人宜隨身攜帶．

大瓶一角▲每元二十瓶▲小瓶五分▲每元四十瓶

上海三馬路中法藥房發行

中央宣傳部駐滬辦事處

上海社會

今日開幕之游藝大會

上海電影界爲組織電影公會事有遊藝大會之舉行、參與表演者、有男女明星七十餘位、藝目之盛、爲上海游藝會中從來所未有、第一日之廂座、已於先一日定售一空、而續定第二三四日廂座者、仍紛至沓來、是誠空前絕後之盛況也、茲將今日節目照錄如下、

一、跳新加官 王元龍
二、粵東絲竹 華劇音樂會
三、國技 大中華百合 友聯 華劇
四、南北雙簧 薛啓世 陳寶琦
五、三絃拉戲 鄭小秋 鄭逸生
六、戲迷雙簧 朱少泉 董天慰
七、魔術 王獻齋 阮玲玉 張慧冲 徐素娥 費柏清
八、乳娘曲 楊耐梅 （樂師）董天慰 湯傑 王夢石 龔稼農 王獻齋 鄭逸生
九、清福 提放曹 吳素素
十、清唱 空城計 吳素馨
（十一）社會鳴不平 新劇 電影界男女明星合演（姓名見下）

●京劇節目

十二、黃鶴樓 魏一飛 周瑜
十三、梅龍鎮 陳一棠
十四、賣馬 宮能客 王英之 唐瑛 秦
十五、閨學 王漢倫 春香
（十六）虹霓關 數丫 朱東巽 王方綠 環 飛氏 農 黨
十七、南天門 王次龍（曹富）馬瘦紅（小姐）
十八、六月雪 毛劍佩
（十九）三 鐵 公 費柏清（師爺）王元龍（張嘉祥）謝雲卿（鐵金翅）
本 雞 陳寶琦（師爺）

離婚訟案 討價還價 雙方讓步了結

陶宏勳在地審廳狀訴未婚妻父馬向岩翻悔婚約、因此請求解除婚約、曾經本該廳兩次開庭審訊、第一次被告不到、第二次原告缺席、是以不開辯論、庭諭候再訊集、昨日上午十時仍由謝推事官開第八庭審理、先據原告訴稱、我起訴解除婚約、因第一被告馬向岩表示悔婚之意、迭次致信、一無答復、官問、爾等前在本廳涉訟後、爾不服判上訴、高等廳判決聲停三年完婚追屆時爾並不履行結婚、答當時我有信去表示異議、問爾言當時在日本擬赴美國、約十年方能回國等語、則爾之宗旨、不欲與第二被告馬瑞清成婚、現在該被告父女提起反訴、要求償贍養費等科三千九百元、爾願出否、答彼等要求如許巨款、有無根據、官曰被告等要求並非不正當、不過爾多少終要出幾錢、答我之教育生活、甚爲清苦、大約一百元之數、倘可籌撥、官曰三千九百元當然過巨、但一百元未免太少、被告律師起、曰彼方在鈞廳兩次涉訟、感情惡劣、本律師會與被告一再磋商、還以解決爲是、現在馬瑞清年已念六歲、陶宏勳爲念九歲、前次涉訟時、均在成年、不應拖延迄今、況陶爲法華首富、要求三千九百元、並不爲多、問官問馬瑞清實欲返償若干、答請庭上問律師、至此、被告律師起言、兩次訴訟費等用去五百餘元、其贍養費至少須一千元、因馬瑞清願抱獨身主義、不欲嫁人、兩共請返一千五百元、問官遂向陶宏勳勸諭出洋一千三百元、爾意若何、答無此巨款、至此、原告律師起言、請庭上暫緩兩星期、俾爾造在外和解、況原告家中尚有父兄、亦須與之磋商、官曰、本案已拖延匝月、早日結爲是、謂陶再減去一百元、命爾出一千二百元、如何、答、我不能做主、官謂爾既不能做主、如何到本廳打官司、原告旋稱願五百元、而被告律師亦讓至一千元、相差五百元、不即各不退讓、問官以和解不成、開始辯論、面問官片請檢察官蒞庭、當由兩造律師互辯良久、並由檢察官發表意見、問官乃諭終結、聽候明日、今日審判、於是退庭、原被兩造及律師退至休息室後、仍然談判和解、結果婚約解除、由陶宏勳於兩星期內付給馬瑞清七百元了案、行、遂由兩造律師並被告職名具狀呈請察核施行

尋友無着 投浦自盡

蘇州人張福祥、日前至法租界黃浦灘投浦圖盡、由捕查見救起、帶入捕房、昨送法公堂請訊、據張供於上月中來申找尋朋友王耀安無着、身無銀錢、貧寒交迫、加之手足患抖病、因此萌厭世之念、中西官諭將張暫送醫院醫治、一面找尋其友到案再核、

婦人誘騙 和尚 勒寫借據

某寺住持僧月律、昨延律師在法公堂控稱、日前有婦人鄭氏誘騙原告至其家勒逼書寫一千元欠據後、即投捕房報告原告欠錢、經捕頭將原告傳案訊問一過而退、援被告居心、若至公堂起訴、必定拖延時日、故至捕房控告、以便從速結束、查此案原告並不欠被告銀錢、實係另一僧人所欠、今有證據可憑、被告用非法手段勒寫借據、實犯刑律、求請訊究、被告亦延律師代辯一切、中西官判以原所控刑事證據不足、應即註銷、雙方欠款糾葛、應向民庭起訴、

木匠單戀 寫信恐嚇

住居新民路念二號門牌之太倉婦人朱王氏、其夫朱某、業漆匠、有女名阿琴、年已及笄、稍有姿色、日前忽有住共和新路之木匠崇明人王澤林、貿然與朱王氏開談判、謂爾女致信與我、自願訂爲夫婦等語、該氏拒絕不允、前日該氏接得郵局遞來一信、係新民路爾安里木匠趙元大具名、約阿琴到閘北電影院觀劇、限二小時到、倘逾限不到、莫怪以相當手段對待云云、該氏接信後、先至王處詰問、王誘稱不知、又至趙處詢問、亦不承認、該氏係此信必係王冒揑趙名、毀壞伊女名譽、故又向理論、被王糾合同陳金盛等多人揪住肆毆、由崗警將該氏母女及王陳二兒手一併拘入四區候辦、

路上何來烟土

匯司捕房一千九百七十八號二千另六十八號西華捕、前日下午六時在海寗路檢獲不知何人拋棄之大宗鴉片烟土二十磅半、遂將帶回捕房、稟明捕頭、諭飭將土暫存捕房、候稟請臨時法院核奪、

控告強姦 但同宿已兩次

廣東人林德順、被住居北蘇州路長安里一千七百七十八號門牌之同鄉寡婦梁氏控告強姦其十三歲女兒阿玉、業由捕房將林拘獲、解由臨時法院諭令押候訊究、昨日午後鄭文楷推事開庭提審、據鄭梁氏供、其夫已逝世、依叔爲活、陰歷四月二十六日下午我出外買鞋、至四時歸家、見女兒阿玉哭泣、詢詰之、女始說被林強姦、其何故、則不肯說、嗣堅乃於五月十五日報告捕房、並送女入醫院察驗、應請將被告嚴辦、質之林德順供在某輪船上西崽、工資連花紅每月約八十元、與鄭梁氏素不相識、係由友人何姓領往、何言氏家係娼寮、我共去過三次、氏均在家、第一次爲陽歷五月廿一、在其家午膳、後挈女往觀電影、歸來與女同睡、給與代價五元、第二次爲廿三、所給代價原本四元、第三次爲廿四、代價四元、因多索乃給與六元、小刀一柄、向置衣袋內、被拘時由探抄出等語、據女孩鄭阿玉供我今年十三歲、但不知生肖、與被告同宿兩次、初次係四月二十四日午後三時、被告將我之弟妹遣出屋外、方將我撳倒強姦、我欲呼喊、而其持刀恫嚇、二十六日午後三時被告又來同宿一次等語、末由朱希雲律師爲被告辯護之下、鄭推事諭本案辯論終結、定期宣判、遂由房將林帶捕房羈押、

愛子碾斃 忍痛撫恤了事

住曹家渡白利南路附近之江北婦人董楊氏、其夫去年逝世、遺有八十五歲之邁姑及子女各一、氏因無力贍養、已將十二歲之女兒由人領去、祇一子名小毛頭、僅七歲、氏則做工仰事邁姑、俯蓄稚子、志良苦也、上月八號午後三時、小毛頭在白利南路旁、被吳淞路某日人之汽車夫丁阿明開駛二千一百五十一號汽車經過撞倒、碾傷頭顱腹部腳腿、醫治無效而死、業由臨時法院諭丁交保候訊、昨晨提審、初由美領蒞庭觀審、旋經李推事訊得董楊氏並不主張將汽車夫懲辦、祇要求撫恤、而捕房對於該汽車夫亦不起訴、遂由李推事知照美領事本案無觀審之必要請其退席、後審訊該氏要求撫恤之私訴結果、被告給予原告洋二百七十元和解了案、

路人捕盜 妓女不幸之幸

書寓妓女蘇州人鳳弟、昨晨一時許行經福州路三元坊弄內、突被盜匪江北人王阿三攔住袖出手槍、向其恐嚇、意圖搶劫手提皮夾一只、當經鳳弟大聲呼救、該盜恐慌而逃、甫至弄口、被行路人周老五李寶林陳榮貴等將王拿住、扭交一千二百八十六號華捕連同該盜所執手槍一枝、子彈六粒、一併帶入老閘捕房、昨晨解送臨時法院、警務處律師、即據鳳弟投案稟明當時情形、詰之王阿三供認與在逃李阿興槍劫該女皮夾不諱、林彪推事核供、諭令被告王阿三還押候改期訊理、抄獲之槍彈暫存捕房賊給原告領去、

時疫又盛！ ▲二三小時即行不治

本埠入秋以後、在最近一週間、酷熱異常、致霍亂之疫症、又見蹦厥、每有二三小時內不及救治而死、各處時疫醫院、每日收受此類病人、在二十人以上、據醫生云、患者多年幼孩童及身體羸弱者、或係飲食而起、而晚間露宿受寒、爲最大原因、

色胆如天 苟合不遂竟行兇

江北人陳德元、家住閘北太陽廟地方、家有八旬老母及三十餘歲之妻陳吳氏、以及十餘齡之子陳蓮仁、食口既多、生活維艱、故陳德元時常在外辛勞、冀免凍餒、惟伊妻雖已年老、風韻猶存、附近有李某者、綽號李老頭兒、見陳家中多爲老弱婦孺、慾念頓生、希圖苟且、故向該氏百般調戲、該氏置之不睬、李於舊歷上月底覓暗藏利斧、至該氏家中、以冀一洩獸慾、醜態百出、當爲該氏狂喊、並將李掌頰、李惱羞成怒、即拔出利斧、向該氏頭腦亂砍、致該氏左手腕砍斷、右面頰及下頷亦砍去、人即倒地昏去、乃子陳蓮仁喊救亦被砍傷頭顱、李逞兇後、即行逃逸、當由鄰人將該氏母子送往寶隆醫院救治、幸未殞命、李現已由該管警署拘獲、該氏於昨自投地檢廳請驗、本檢察官驗訊一過、判送新普育堂醫治、聽候究辦、

雀巢鳩占 大膽無恥之婦

浦東洋涇鎮東陳家園農民陳桃春、年近知命、性好漁色、與一半老徐娘周氏姘識、竟罹糟糠之妻於不顧、去年九月、陳因病身故、故今年七月間、周氏又與一山東人王品甫結合、自稱陳桃春之未亡人、而將王品甫作爲贅夫、（俗稱黃二胖）雙雙於七月二十一日竟到陳家居住、承受遺產、惟陳妻陳顧氏、已有十三歲兒子陳全福、茲見夫之外遇、突如其弟、因帶男子同來、駭而向論、無可理喻、竟然雀巢鳩佔、並將陳顧氏臥房一併佔去、顧氏母子不得已、回到母家、告知母族、即由族中命投地審廳起訴、請求驅逐、昨奉審理原告母子投案、而被告不到、上午十時陳推事官開庭訊據原告陳顧氏供、洋涇東陳家園種田爲生、年四十三歲、上海人、住丈夫陳桃春、於去年九月初三故世、遺下孤兒全福、今年十三歲、被告周氏爲我夫之姘婦、姘已五年、自我夫死後、周氏於今年七月二十一日、帶領男人王品甫、來到我家、當在我家拜家堂做親、反將我趕出、官問周氏、今年幾歲、答她今年三十三歲、問她生過兒子否、答未嘗、問她今日爲何不到、答不知、我現住母家、問你夫死後、有多少遺產、答丈夫在時、既好漁色、又染烟癖、所有家產、已消耗不貲、現在祇有房屋三四間、田地三四畝、問王品甫做何生涯、答在板木行做看門巡捕、問他常來否、答因看門職務關係、並不常來、不過他的行狀甚爲兇惡、時要加害我們、問你現在意思如何、答我要他們坐監牢、官謂無此辦法、答請驅逐、訊至此、問官遂諭被告未到、候再飭傳下次開庭、你務約周氏同來、以便判斷、

劇戲界

新消息

將有新組織

戲劇界聞人歐陽予倩素抱改良戲劇志願、此次膺國民政府之聘、組織國民戲院、開幕三日、成績斐然、近以或種關係、遽爾停演、現全部移申、欲得一相當地點、重張旗鼓、乃約春柳老同志董天民共同進行、刻聞已與笑舞台主人接洽、正在談判中、在最近期間、並擬在大新舞台客串三日、由陳某担任向大新主商量、如得同意、不日即可開演矣、

▲啓事 近日因事路阻滯、白相先生鄉遊記稿仍來寄到、祇得暫停、俟續稿到後繼續發刊、

探員衝進綁匪窟

民國路老北門口茂昌洋貨號主沈梅村、於舊歷中元節被綁票匪數名、突入其店、執槍監視、禁止聲張、硬往匪窟、致函沈之家屬、索款十萬取贖、其家人曾派李湘雲等與匪方談判、未有成議、前晚九時公共租界總巡捕房特別機關探員偵悉、沈藏匿於周家嘴路二千五百卅號及卅一號門牌屋內、當即武裝馳往衝進匪窟、拿獲綁匪張阿三王阿林兩名、救出肉票、並搜得盒子砲一桿子彈念九粒、鈔洋二百九十元帶回捕房、詰悉尚有同黨、匪跡河南路滬江第一台旅館、當於十時半密往復在廣東路續獲林永清一塊、迨至十一時十分、又拘獲徐福林施錦明（即小米）兩名、及汽車號碼牌名、均於昨晨解送臨時法院、據西探長到庭報告破案情形、謂盒子砲係在枕底抄獲、監禁肉票室內之樓板鑿有一洞、與係向被綁人恫嚇開槍擊穿者等語、並據沈梅村供當時係被徐施兩匪架出、施匪開車、既入匪窟、由張王兩匪看守、陰歷七月念五匪會在房內開槍恫嚇、樓板鑿一洞、直至前晚始由探員援救脫離險地、林推事向各匪略詰姓名一過、諭令收押改期審理、

上海眼鏡公司

英大馬路新世界東首中華照相館隔壁

美上加美

本公司聘有光學專家，驗目配光，均用最新儀器；而所製鏡片，湛然晶瑩；所配鏡架，又復十分優美；以故一經架鼻，頓覺風姿煥發，光儀生動；美上加美。的確不錯！

諸君欲戒煙與吸烟有同樣快樂能于不知不覺中煙癮自然斷絕及感染淋濁仍經各種醫治而未除根者請至旭昇醫院當得有美滿之結果

院址 西藏路四馬路口旭昇醫院電話中央六一五三

院長 留日愛知醫學士 陳旭昇啓

首創第一 萬春醫院 電療淋濁 安全無害

本院鑒于淋濁僅藉洗射注射服藥紫光電等法殊難除根故創用高周波透熱電機電化治療毫無痛苦奏效神速輕症一星期重症二星期保證完全斷根檢驗因無淋菌立即飲酒過勞亦決不復發且于人體生育上百益無害絕對保證至於止濁清尿則一二日足矣如有殷保還可醫愈償費以昭信實▲其他一切花柳症更可負責除根

▲四川路橋北堍沿河郵政局東 ▲留日學士張一峯袁承恩啓

教育

勵行教育普及以全力發展兒童本位之教育整理學制系統增高教育經費並保障其獨立
國民黨對內政綱之一

江陰青暘 中山中學成立

江陰青暘鎮、爲澄錫交通之中樞、商業繁盛、教育尚稱發達、惟中等學校、尚付缺如、該鎮市民李仲丹、劉永康特提出市民大會、遂一致議決、創辦中學一所、定名中山中學、當經推定李仲丹劉永康祝兆同等爲籌備委員、聞已籌有開辦費三千餘金、校舍准以葛鳳池等所公建之縣四校一部爲校舍、業已登報招生、暫收初中一級新生五十名、聞報名投考者、異常踴躍、八月三十日、又須招考一次云、

勞農學院 開辦販賣部

國立第三中山大學勞農學院、以該院僻處鄉間、院內學生欲購買日用物品、殊多不便、生活上亦感枯寂、現特設販賣部、本合作的精神、以謀全院同人購買上之便利、並增其生活上之愉快、內部組織、約分圖書、文具、雜貨、食品、西菜、理髮、租車、農民合作、訂貨等八部、聞現已籌備就緒、日內即可開始營業云、

上海市教局 局務分掌規程（二）

第三章第二科、「第七條」第二科依照本局章程第四條之規定、職掌學校教育、分學校管理、教育研究、教育推廣、調查統計四股辦理之、「第八條」學校管理股之職掌如左、一、關於學校一切設備之規畫變更及審查事項、二、關於學校衛生之規劃審核事項、三、關於學校章程規則、學年學期假期節日之規訂審核事項、四、關於私立學校之立案事項、五、關於優良學校之獎勵、及私立學校之補助事項、六、關於不良學校及私塾之取締事項、七、關於教職員資格之規定及審查事項、八、關於教職員之獎勵優待事項、九、關於教職員學生集會結社之指導審察事項、十、其他關於學校管理之事項、「第九條」教育研究股之職掌如左、一、關於課程教材之編輯審核等事項、二、關於黨化教育之設施事項、三、關於職業教育之實施事項、四、關於教育方法訓育方針之編訂審核事項、五、關於測驗及考試方法之編訂審核事項、六、關於教科圖書之審查事項、七、關於教育研究會、學術演講會、暑期講習會之主持召集等項、八、關於學校教育刊物之編審事項、九、其他關於學校教育研究事項、「第十條」教育推廣股之職掌如左、一、關於義務教育之規畫及實施事項、二、關於學校之添設合併變更地點等事項、三、關於學校建築之計畫監督事項、四、關於特殊學校之計畫設立事項、五、關於私人及地方團體慈善機關輔佐教育之勸誘及鼓勵事項、六、關於喚起民衆使之重視學校之宣傳及勸導等事項、七、其他關於學校教育推廣之事項、「第十一條」調查統計股之職掌如左、一、關於學齡兒童之調查統計事項、二、關於本市學校教育之統計事項、三、關於一切統計比較圖表之編製事項、四、關於襄助督學出外調查事項、五、其他關於調查統計學校教育之事項、（未完）

上海市本月份 教費已籌齊

▲教育局函送各校領費繳費單據

上海特別市教育局昨致各市校函云、逕啓者、案查各校繳納學費及每月具領經常費各單據、市政府各學校及本局均須各執一份備查、茲特參照財政局規定領款收據式樣、印就繳費收費三聯單簿各一冊、檢送貴校備存應用、（各單據年月日加蓋校章、校長項下簽名蓋章、）本月各校經常費、已由本局籌齊、在新預算未曾編訂呈請市政府核准以前、仍照上月份數目具領、至繳納學費、亦請填具繳費單、統於八月廿九卅卅一三日派員到局領繳爲要、附送學費繳費三聯簿領款收條三聯簿各一冊、

上海市教局 調查校舍結果

▲梅溪小學 校址合新舊兩部而成、舊屋居前列、係前清光緒十年所建、樓屋極寬大、而僅一扶梯、且甚狹、梯旁有隙地亦不知利用建築、極不合理、今此屋已向西傾斜、樑棟木料尚好、可以重新翻造、但須讓馬路若干尺、校址甚受影響、樓上作寢室、可容三十八、樓下作食堂廚房會客室等、舊舍之對面、即新校舍、係三層樓屋頂作露台、民國八年所建、材料築法原不惡劣、惟去年該校以屋頂舖沙漏雨、改舖四寸厚水門汀土、其重量乃較前頓增若干倍、而仍用舊木樑、故三樓之樑往下墜、二樓亦然、校長乃於二樓底加鐵柱撐持、吾輩細察三樓之樑有無折裂、因石灰粉飾不見、及剝開審視、乃知樑端因從前漏濕已經腐朽、而此樑又居正中、關係極重、勢非折頂換樑不可、據營技師言、倘從前改築屋頂時、換一鐵筋泥樑、加費無幾、即不致如此、倘將屋頂改爲一寸厚水門汀、重亦較輕、而費亦較省、今日重興大工拆頂再築、其費用浪費數倍、此皆由當事人無建築知識、又不請人指導所致、甚望本局通令各校、以後凡有修理改造事、先須報局派人勘驗也、

上海市教局 工作報告（續）

▲七八兩月

一件、就市立學校教職員聯合會所呈請之總要求及對於教育改進之各種意見、逐條加以研究、加注意見、關於經費的、呈請市政府核示、批發本局、與其他各種意見、併發交該會查照、一件、擬具辦公室公約、通過於談話會、繕寫懸辦公室備覽、一件、呈請國民政府教育行政委員會核准本市內私立學校立案期限、展緩至十月底爲止、一件、編訂七月份各市校及本局經費概算書、呈請市政府核撥、於八月初發放各市校七月份經費一件、派員出席財政局本市會計會議凡二次、一件、委任各市立學校校長卅八人、八月十一日在本局舉行校長宣誓就職典禮、並開茶話會、市長代表吳秘書長及局長均致訓詞、督學科長均有演說、茶點攝影而散、一件、派員接洽上海縣公署、灘房捐項下每月補助本市教育經費、逕由本局領取、一件、調查市立各校徵收十五年度第二期學費情形、編製三聯單簿冊、分發各市校、指令各校收費繳費俱用三聯單簿冊、（未完）

上海職工養成所 審定之科目

法租界東自來火街南底上海職業中學、聯絡滬內各大工廠大公司各實業機關之負責人發起組織之上海職工養成所、刻正積極進行、內部已組織就緒、各科專門教員、亦已聘定、茲覓得該所之科目如下、「本所科目、共分四綱、要（一貿易科）一、公司組織及管理、二、工廠管理、三、市場組織、四、物價統計、五、商品學、六、進出口貿易法、七、廣告學、八、銷貨術、九、運輸法、十、經濟原理及運用、十一、商業實習、十二、商品陳列法、（二文書科）一、文牘、二、文件收發、三、文件整理法、四、英華文秘書術分章程原理及分類法、五、契據合同、七、公文、八、函牘、（三技術科）一、速記、二、打字、三、算學、四、簿記學與會計學、六、佈置法、（四常識科）一、自然科學常識、二、心理學大綱、三、商業常識、四、其他、」

務本中學停辦

▲學生可轉入華東求學

本埠北四川路務本中學、創辦迄今、將近十年、成績甚佳、頗得社會人士之信仰、現因經濟困乏、議決停辦、昨日發出致各生家屬通告云「本校現因經濟困乏、議決暫行停辦、茲承愛而近路私立華東中學特准本校各生插入相當各級、如有意轉學者、請即向四川路橫浜橋西崇德里第七弄一百十五號領取證據、以免考試」云、

南洋模範學校近訊

私立南洋模範中小學自經沈同一氏長校以來、對於校舍校務積極改善、校舍如浴室廚房廁所等、均拆修重建、對於學生牀舖、用沸煮法滅除臭虫、對於教科、亦均加深、以普通初中約高一年程度、以備與接大學預科、並請定童君榮爲教務主任、以便督飭學生學業之進步、聞該校舊生自得悉續辦消息、多已預備入學、故經沈校長通告開學後、均由家屬覆函准照繳費入校云、

國民黨之民權主義於間接民權之外復行直接民權（創制複決罷官諸權）

中央辦事處駐滬宣傳部

國民黨政綱對內政策第一條　關於中央及地方之權限採均權主義

黨務

總理遺囑

余致力國民革命凡四十年其目的在求中國之自由平等積四十年之經驗深知欲達到此目的必須喚起民衆及聯合世界上以平等待我之民族共同奮鬥現在革命尚未成功凡我同志務須依照余所著建國方略建國大綱三民主義及第一次全國代表大會宣言繼續努力以求貫徹最近主張開國民會議及廢除不平等條約尤須於最短期間促其實現是所至囑　孫文

市黨部臨時執委會

上海特別市黨部、昨日得悉劉斌烈士在徐家匯被反動份子暗殺後、當卽召集臨時執行委員會臨時緊急會議、到者冷欣、黃惠平、陳德徵、周致遠、（施公猛代）、俞國珍、（張振遠代）冷欣同志主席、開會如儀、當議決事項如下、一、由市黨部撥給治喪費洋五百圓、交治喪委員會領取、二、以後撫䘏劉斌烈士家屬費金、請求中央依照頒發撫䘏條例第七條第一條第一項每年撫䘏金洋六百圓、三、市黨部職員臂纏黑紗一日、四、定期舉行劉斌烈士追悼大會、五、由宣傳部負責辦理印發劉斌烈士殉難特刊、六、懸賞三千圓飭拿正兇、（由秘書處起稿）七、由組織部負責發通告、令各級黨部各區分部得該項通告後之第一次會議時、靜默一分鐘、以誌哀悼、八、劉斌烈士追悼會、與張君毅烈士追悼會同時舉行、九、飭拿CP、賞格分三千元、二千元、一千元三級、CP名單在報端發佈、次由清黨委員會負責辦理、十、由宣傳部負責辦理擴大反共宣傳、十一、向衛戍司令部請求槍斃在押之四個CP、以寒賊胆、議決畢、遂告散會、

清委會嚴正

▲請釋放忠實同志

▲請開除共產學生

上海特別市淸黨委員會、以復旦大學學生陳昺德謝國慧羅元英吳澄秀等十二名、確係共產份子、昨致函該校請開除陳昺德等十二名學籍云、逕啓者、茲經本會嚴格審查貴校學生陳昺德謝國慧羅元英吳澄秀孫達林仲芬沈允中劉楊中鄧友德林嘯亞古淸福舒兆桐等十二名、確係共產份子、根據本黨黨化教育方針、應卽將該生等開除學籍、萬不可稍予姑容、否則貴校當局須負完全責任、此致復旦大學、中國國民黨上海特別市淸黨委員會、八月三十日、

又該會以忠實黨員洪東夷錢淳二人被誣、經特別軍法處判處徒刑、昨特致函上海衛戍司令部、請其釋放云、逕啓者、案查上海特別市黨部職員洪東夷及二區十六分部黨員錢淳、曾經敝會審查、均屬本黨忠實同志、不幸橫遭誣陷、迭經敝會向前特別軍法處交涉、請其移交敝會辦理、不料該處均置之不理、聞洪錢二人已經特別軍法處分別判決徒刑十年或五年、已交漕河涇第二監獄執行矣、敝會未忍坐視忠實同志之被誣、用特函請貴部飭令該監獄、卽將洪東夷錢淳二人釋放、以雪覆盆、而昭公道、至紉黨誼、此致上海衛戍司令部、

吳淞之受黨教者

▲在講習所畢業矣

中國國民黨吳淞黨義講習所、甲組學生修業期已滿、於日前舉行畢業試驗由考試委員及黨部委員監考、昨已將考卷評定、計考試及格得予畢業者爲周伯華、諸葛秀陳繼昉、葛秀生、劉一鳴、浦恆卿、陳德偉、方淦、王能熊、吳文嘉、張國楨、蘇懋勛、韓晉、吳筠、劉耀宗、

吳淞講習所畢業同學會

中國國民黨吳淞黨義講習所甲組學生現已期滿畢業、已誌昨報、玆悉該所畢業生周伯華、浦垣卿、劉一鳴、吳文嘉、諸葛秀、張國楨等、爲欲黨務之發展、永久共同發揚黨義起見、特發起組織畢業同學會、現已通函各同學、定於九月四日下午二時假吳淞第八區黨部會議廳開第一次籌備會、

嚴厲清黨

六區一分部電請

中國國民黨上海特別市六區一分部、昨電請中央嚴行清黨、電云、各報館轉南京中央黨部淸黨委員會鈞鑒、我黨不幸、厄運逢頻、外受帝國主義萬惡軍閥之夾攻、內有共產黨徒反動分子之搗亂、各方惡劣勢力、重重逼來、偷稍有不愼、則黨國危矣、吳蔣諸公有鑒於此、遂於四月十五日發起厲行淸黨、作救護黨國之運動、各地開電、雷厲風行、本黨得此一綫生機、又漸復元氣、喜慶何如、今者寧漢合作、統一黨權、而惡化腐化諸不良分子、尚有潛伏各級黨部各地機關、思圖活動、故非澈底淸黨、則爲患心腹、危害黨國前途、實不淺也、本分部同志、以十二分之熱誠、敬懇中央諸委員本革命的精神、貫澈淸黨分子、以免再蹈危機、則黨國幸甚、中國國民黨上海特別市第六區第一分部叩、

各級黨部工作彙誌

一區卅分部　前日下午五時開第三次執行委員會、議決、一、明日全體黨員赴麗昌攝影、二、卽日書寫緊要標語、三、組織孫文主義研究班、四、設立小規模之黨化圖書館、五、說講隊出發演講關稅自主、又於（星期一）上午九時舉行第二次總理紀念週、行禮如儀畢、原定爲熊振聲同志演說、嗣因熊同志以未曾預備爲推却、當場公決向總理遺像行三鞠躬禮、宣誦遺囑一遍、並由主席代表演講「革命黨人應有之眞精神」、

二區十一分部　二十八日下午七時半開第八次黨員大會、到會同志二十五名、常務朱漢鶴主席、報告兩週間活動情形、並由二區黨部指導委潘同志報告最近政治狀况、同時選舉情報隊長、

二區六分部　二十八日下午三時在唐家灣該分部開第十九次黨員大會、常務沈月波主席、査鑄青紀錄、主席報告、二區代表報告、未討論及臨時動議、

二區二十二分部　於昨晚在小東門糖業公會舉行第六次演講、先由舒次民報告政治軍事情形、警由邢琬演講民權主義、徐謨君講革命之意義、聽衆均爲附近行號夥友及店司、共有三百餘人云、

三區四十六分部　二十八日上午八時半開黨員大會、出席者共十七人、沈西賓主席、市代表馮志芳出席指導、主席報告一週間工作經過、市黨部代表演講政治黨務、討論夜校問題、議決、照舊進行、楊及濬同志提議對於滿蒙問題、黨員應抱如何態度、議決、呈請上級黨部指示、討論組織小組、議決、各自就近組織、

四區十七分部　前晚開第十五次黨員大會、董天雲主席、朱之甍紀錄、市代表馮志方同志、區代表王斌同志、議決、促汪精衛踐約下野問題、決發表宣言、二、參加四區青年運動事、推定朱之甍爲代表、三、編星期宣講隊三隊、推隊長各一、舉定董天雲朱之甍翁秀白三人、四、辦公室經費問題、決由各同志派認臨時特別捐、

四區十八分部　前日開第十五次黨員大會、出席十五人、主席楊雪巖、紀錄蔣芝棟、主席報告一週間黨務情形、及宣讀上級黨部各項通令、區黨部代表王斌、市黨部代表宣治熙報告最近軍事政治黨務情形、討論薛孝慈同志被人誣害被捕問題、決先以調查着手、宣傳問題、決派五六同志往中華工業廠同人游藝會前往宣講、

五區五分部　昨晚開十次黨員大會到十七八、孫澳主席、徐國治紀錄、主席報告、報告兩週間所接上級黨部通令、及執行經過情形、黨員許良報告代表出席區部宣傳運動委員會情形、徐國治報告出席總理紀念週、區分部執委會、及市黨部宣傳委員聯席會議情形、討論、秘書葉病梅辭職案、照准、並取消秘書名義、改由宣傳委員兼任、宣傳委員徐國治辭職、挽留、並討論宣傳隊工作辦法等、

六區三分部　於昨日上午八時在浦東春江路召集第八屆黨員大會、到會黨員七十餘人、主席錢贊廷、紀錄張佣、主席報告兩週黨務工作、及簡單解釋時局眞相、後由市黨部代表丁冲區黨部代表陳君毅相繼報告時局政治國際軍事黨務、頗爲詳細、末議決組織宣傳隊出發演講、並通過新同志十四人、

上海縣黨部消息

上海縣黨部辦公處、本假新北門內沉香閣、第以房屋挾隘、人數亦多、平日辦公、頗感不便、况當此工作緊張之時、各部力謀推廣、辦事人員、漸見增加、蛤螺之地、勢難容納、特於前日致函縣政府、請其將徐屋劃借爲該黨部辦公處、業蒙允准、已於昨日上午派員前往布置、並雇車將一切應用物件及文書、遷往縣政府、茲聞定於九月一日開始辦公、嗣後所有致該黨部之函件及前往接洽要公者、可直接至該處云、昨日該黨部各部之工作、羅列如下、

▲宣傳部　該部日來鑒於謠諑紛起、尤以鄉民恐慌特甚、擬日內召集各區黨分部及獨立分部、宣傳部長、開一闢謠聯席會議、討論一切辦法云、又該部化裝演講團、業已組織就緒、不日將開始徵求黨員、凡有志參加之同志、均極歡迎、惟該部內部工作、亦甚忙碌、整理七八兩月份之工作情形、作一甚詳之報告、內容分卷首語、宣傳工作、指導工作、來往文件、會議紀要等項、不日卽將就緒矣、

▲組織部　農工商青年婦女聯合運動委員會日來進行各項運動甚繁、昨日接所屬四區黨部來呈兩件、一爲塘灣鄉第一村農民協會宣告成立、附錄執行委員名單、請予核准備案等情、査係合法組織、當卽照准、一爲四區一分部同志何謙發起浦濱農餘社、並附職員名單、請爲備案事、查以名稱不當、且職員分配不妥當、卽批斥、並着依法改組農工協會、以期統一農運、又據楊思區馬金坡同志呈請將楊思區農民協會籌備處改歸本委員會指揮、並派員指導、將各村農民協會卽行改組織成立等情、當卽照准、並派馬金坡同志爲籌備員、以資熟手而利進行、

養成所籌備黨部

浙江黨務人員養成所、爲黨務工作人員訓練機關、對於黨務實地練習、尤爲重要、日昨由所中派定主任教官劉乙青、隊長陳笑岩、及學生黃麗生、李希文、韓德輝、黃眞吾、郭鹿山、陳烜、兪國新等同志、爲該所黨部籌備員、一面呈請省黨部組織部加委、日昨已派員向省黨部組織部接洽、定該所爲中國國民黨浙江省黨部直轄第五區黨部、聞該籌備員、卽於日內開始辦公

各縣黨訊

□崇明　八月二十五日民政廳派委員孟英、會同縣長田良驥、審理杜少如槍斃縣黨部執委、縣政府科長案、孟一味袒杜、民衆譁然、立開市民大會、表示反對、請求田縣長特派員淸黨委員會行使職權、嚴懲杜犯、田縣長應民衆之要求、將杜看押公安局、二十七日夜半、杜之羽黨於戒嚴期內、禁止夜航之時、密謀刦杜、將杜經理之大運輸、祕密升火、開往南通、經公安局察覺、特別戒嚴、將該輪扣住、未生事端、二十八日地方當局以地方防務空虛爲慮、急電上峯請示、旋淞滬衛戍司令、電將杜犯解滬、業於今日由緝私營兼通崇海水陸總指揮張綸麟遵解滬部訊辦矣、

□吳興　吳興縣黨部改組委員會、自指導員當書霖蒞湖以來、對於改組事務、多有建樹、所有各區分部、亦將次第成立、宣傳一項、加緊工作、每日除張貼標語及口頭宣傳外、且籌備黨義訓練班、黨義徵文、及黨義演說競賽會等、現任黨義訓練班已籌備就緒、所有教授除該會職員當書霖余樹華外、并有黃縣長加入教授云、

□泰興　縣黨部農協會、係各縣革命主要機關、泰興因受逆軍影響、黨務進行、無法維持、不得已暫行停頓、現泰興特派員李亞飛同志、現就商武進縣黨部、暫借相當地點、設立臨時辦事處、繼續工作、一方面因武進位滬寧中心、交通便利、距離泰興一江之隔、辦事極爲便利、一方面黨務不可中輟、設立機關、精神可以貫徹、現已覓有定所、積極進行、到當同志先後十餘名、集中一處、努力工作、除呈報上級黨部、具函鄰近黨部、召集泰興同志來常繼續工作外、并登新聞民國兩報通知該縣特別委員、早日蒞臨、主持黨務云、

□宣威　雲南宣威縣縣黨部郭籌備員發出代電、聲明就職、電云、南京中央黨部、中央國民政府、國民革命軍、蔣總司令、各軍長、各特別黨部、各省黨部、各省政府、全國各大報館、各縣黨部、各縣知事、並轉各機關、各法團鈞鑒、天下興亡、匹夫有責、宣威滇東、不乏同志、祇以風氣晚開、見聞未廣、對於先總理遺囑、覺悟尙無幾人、茲奉雲南省黨部任命組織宣威臨時縣黨部籌備處、業於八月七日開成立大會、地方官紳民衆、極端贊助、歡呼萬歲、聲聞野外、足徵潮流所趨、無遠弗屆、此後一切措施、惟命是聽、尙希時錫指導、在遠不遺、同人之幸、民國之福也、臨電馳、統希察鑒、雲南省宣威縣縣黨部籌備員劉曉籌陽印、馬寰北同叩、

勝利香煙

努力奮鬥

必獲勝利

華商煙公司啓

小兒之珍品

請觀嬰孩自已藥片如何治愈川沙小孩疾病　江蘇川沙恒豐祥號主人黃鎮球先生以嬰孩自已藥片爲嬰孩之至寶深感其奇功如下云　小兒素珍前患寒熱不淸日夜啼哭服藥罔效旋服貴醫生之嬰孩自已藥片連服數次覺已漸愈再服數天郎見全愈鄙人喜出望外飲水思源皆大醫生嬰孩自已藥片之功效該藥片確爲嬰孩聖品凡爲父母者不可不備也嬰孩自已藥片係天下馳名韋廉士大醫生爲嬰兒及小孩特製之靈藥

專治　嬰兒胃弱不化　大便祕結　肚痛　腹瀉　寒熱　感冒　嘔吐　乳水　出牙各症　傷風　驚風　痰厥　蟲蛔等症均可治愈

凡經售西藥者均有出售或直向上海江西路六十號韋廉士醫生藥局函購每一瓶大洋六角每六瓶大洋三元郵力在內收用郵票

靈效超羣

急救時疫水

大軍營　大機關　大團體　大善會　大農場　大工廠　大商場　大家庭

請向本藥局購備靈效超羣急救時疫水以弭癘疫而保平安

（定價比衆低廉）（批發特別克已）

上海四馬路中市

太和大藥房總發行

中央宣傳部駐滬辦事處